HOJE, ATÉ ÀS 18 HORAS:

DECISÃO DO AUMENTO DOS BANCÁRIOS

(LEIA DETALHES NA SEGUNDA PAGINA DÊSTE CADERNO)

Ordem do Dia de Lott, Comemorando a Batalha do Riachuelo:

UNIÃO PERMANENTE DAS FÔRÇAS ARMADAS EM DEFESA DOS IDEAIS DO BRASIL

Presente o Exército, em Todo o País, às Comemorações e Homenagens ao Almirante Barroso — (LEIA NA SEGUNDA PAGINA)

OS CAMINHOS TORTUOSOS DA "ETERNA VIGILÂNCIA"

LEGALIDADE: ASPIRAÇÃO APARENTE — GOLPE: OBJETIVO REAL DA UDN!

Por MEDEIROS LIMA — Exclusivo de ULTIMA HORA (Quarta de Uma Série de Reportagens) — LEIA NA QUARTA PAGINA

Terror e Caçada Humana na Argentina Revoltada

Êste Mandou Fuzilar

Almirante Isaac Rojas, ex-comandante da esquadra rebelde contra Perón e atual vice-presidente do Govêrno Provisório. Na ausência do presidente Aramburu, o almirante Rojas decretou a lei marcial e dêle partiu a ordem de FUZILAR!

Fuzilados 38 Revoltosos: 22 Civis e 16 Militares — Aspectos Dramáticos da Rebelião — Nunca se Soube na História Argentina de Tão Selvagem Repressão — Os Detalhes do Movimento — Ainda Confusa a Situação — (Leia na Oitava Página)

2ª EDIÇÃO

Última Hora

TIRAGEM: 140.1[illegible] — ANO V — Rio de Janeiro, 11 de Junho de 1956 — N.º 1.524

Diretor-Responsável: PAULO SILVEIRA — Fundador: SAMUEL WAINER — Diretor-Superintendente: L. F. BOCAYUVA CUNHA

CrS 3.800,00 PARA O DISTRITO FEDERAL

SALÁRIO MÍNIMO DIA 20!

Os Representantes Dos Empregadores Votarão Pela Excepcionalidade — Os Cálculos em Que se Baseia a Fixação Dos Novos Níveis — Quinta-Feira a Reunião Decisiva — (LEIA NA 3.ª PAGINA)

MISERICÓRDIA

Charge de AUGUSTO RODRIGUES

ALKMIM: Cuidado, Juscelino, êste doente já não aguenta mais dois discursos!!!

Até o Fim do Mês Será Aprovado o Aumento na Câmara Municipal

Quinquenios Para Todos e 1% de Cada Servidor Para o Hospital

Os Dez Pontos Fundamentais do Parecer da Comissão de Finanças Sôbre o Anteprojeto — O Desconto Ficará Bloqueado no Banco da Prefeitura — Fala a ULTIMA HORA o Vereador Castro Menezes, Presidente da Comissão — (Leia na 5.ª Pág. Dêste Caderno)

Houve um momento em que os Generais Magalhães Correia Lima e Inimá Siqueira, afastaram-se para conversar, conforme mostra o flagrante acima.

Schmidt Desmente Que Tenha Promovido o Encontro com JK

PRETENDE A UDN ATRAVÉS DO SR. CHICO CAMPOS: UNIÃO NACIONAL EM TROCA DE CARGOS E POSIÇÕES

Posição do Udenismo: Subversão Deubragada ou Adesismo Completo — Repercussão Entre os Deputados, Das Demarches de "União Nacional" — (Leia na 2.ª Página)

DESERTO O ITAMARATI ENQUANTO ARDE A ARGENTINA

Informações do Embaixador Orlando Leite Ribeiro — Recusa-se a Dizer Quantos Asilados Rebeldes se Encontram na Embaixada — (Leia na 2.ª Página Dêste Caderno)

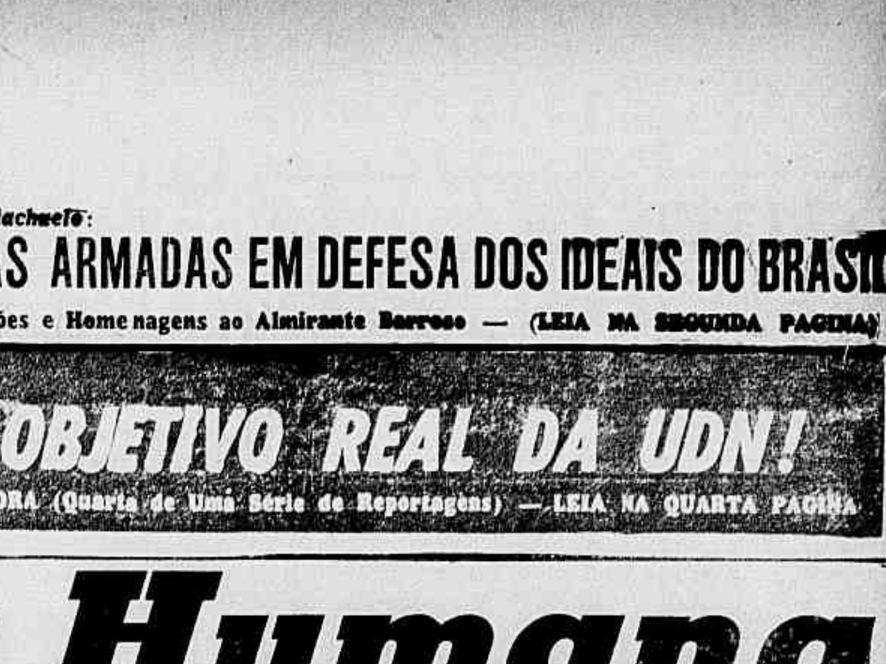

O saudoso cômico tinha grandes amigos na classe teatral. Por isso mesmo, os maiores cartazes do palco compareceram à Capela Santa Teresinha, para dar o último adeus a Mesquitinha. Mara Rúbia, Geraldo Gambôa e Paulo Celestino, diretor da Casa dos Artistas, aí estão, recordando um ponto da história do artista falecido

Morreu Mesquitinha: Enlutada a Classe Teatral

ÊLE ERA UM ÍDOLO MAS FOI SOBRETUDO UM HOMEM BOM!

Na Revista "Em Paseo", Seu Primeiro Grande Exito — Principal Ator Cômico ao Lado de Margarida Max — Um Nome de Herança do Padrinho Ator — "Maridinho de Luxo", Seu Filme de Estréia — Com Jardel em Portugal — Com Alma Flora na Comédia — Uma Oportunidade a Natara Ney — "Eu Quero é me Rebolar", o Ultimo Sucesso — Já Contratado Por Valter Pinto Para a Temporada Dêste Ano no Teatro Recreio — (Leia na 7.ª Pág.)

O popular Mesquitinha, ainda no Pronto Socorro, onde faleceu poucos minutos após haver ali chegado

"Girls", vedetas e pessoal técnico dos teatros, gente nova e veteranos, logo após a última sessão de ontem foram ver o corpo de Mesquitinha. Aí aparecem Iris Del Mar e Ester Tarcitano. As "girls" são do Teatro João Caetano. Também aí estão Silva Filho e a vedeta Silva, dos primeiros a comparecer à Capela Sta. Teresinha

Moses a ULTIMA HORA:

"SUCESSO CONSAGRADOR DE UMA EQUIPE"

Antecipando-se às Comemorações do Quinto Aniversário Dêste Jornal, Que Pela Primeira Vez Apareceu em 12 de Junho de 1951, o sr. Herbert Moses, Presidente da A.B.I., Enviou-nos a Seguinte e Confortadora Mensagem:

Moses

Rio de Janeiro, 12 de junho de 1956.

PREZADOS CONFRADES DE "ULTIMA HORA"

Quando ULTIMA HORA vence a etapa mais difícil de sua existência e ouve o relógio bater cinco horas, ou melhor, cinco anos, a Associação Brasileira de Imprensa vem trazer a Samuel Wainer, fundador e dirigente e a todos os seus colegas companheiros dentre os quais diretores e conselheiros desta Casa como Paulo da Silveira, Octavio Malta e João Etcheverry, a saudação da Casa do Jornalista.

Esta emoção resulta não só da importante fase que se vence mas também e principalmente porque assinala o sucesso consagrador de uma equipe tanto no sentido profissional como no sobrepujar dificuldades e obstáculos ante a admiração de sua classe.

A êstes votos junto os meus para que o seu primeiro lustro assinale o início de um novo período de êxito e felicidade.

HERBERT MOSES

Na Comemoração da Vitória do General Segadas:

Confraternizaram Oficiais Dos Três Ramos Das Fôrças Armadas

Ambiente de Franca Camaradagem e Muita Satisfação no Coquetel Oferecido Pelo Casal Coronel Marques Amorim — Acertados os Planos Para a Posse no Dia 26 do Corrente — Presente Todo o Estado-Maior da Campanha Vitoriosa — (LEIA NA SÉTIMA PAG.).

A FORMULA EM ESTUDOS NA PREFEITURA:

EMPRÉSTIMOS ÀS EMPRÊSAS DE ÔNIBUS EM VEZ DO AUMENTO NAS PASSAGENS!

Propõem à Municipalidade a Proceder a Unificação de Todo o Serviço de Transporte Coletivo — Os Proprietários Pleiteiam 50% — São Paulo já Tem a Sua Companhia Municipal de Transportes — (LEIA NA 5.ª PÁGINA DÊSTE CADERNO)

Leia o "Flash" do Momento:

A QUE CONDUZ A POLÍTICA DO ÓDIO...

(NA TERCEIRA PAGINA)

REVISTA DOS JORNAIS

Não há vinho que embriague como a verdade. — M. DE ASSIS

SEGUNDA-FEIRA, 11 DE JUNHO DE 1956

A BOLINHA SE MOVE...

Se fôssemos pessimistas, estavamos decifrando nos comentários politicos dos jornais de ontem o epitáfio do regime. Mas, pertencemos a outra categoria humana: somos antes inclinados a acreditar que a vida e crise. Logo... tudo vai normalmente.

O "O Jornal" vem dizendo que a "ação do govêrno contra os orgãos comunistas suscita crise no bloco da maioria". E acrescenta:

"Motivo: condição de Vieira de Melo de secretario da Liga de Emancipação Nacional".

E ainda afirma que, embora o Vieira ande ja se desculpando de que assinou o manifesto, mas não freqüenta a sede da Liga, nem suas reuniões, nada o livrará de ser atingido pelos fragmentos da granada reacionária do Nereu... Sera mesmo do Nereu a granada? Decerto, êle e que vai deflagrá-la, mas qual a sua procedência? Pois ela já vinha sendo oferecida à ação governamental desde o tempo de João Cafe, que a repeliu, com um sorriso tapuio.

(João Café, que não recebeu votos dos comunistas, pois nas eleições de 1950 os comunistas votaram em branco no caso da presidência e da vice-presidência da República, — Café disse NAO! Juscelino, que sem os votos dos comunistas, teria sido derrotado pelo Juarez — Juscelino disse SIM!)

Mas, tudo isso é a vida: contradições, crise! E o grande espetaculo da terra! Não temos culpa da ingenuidade de muitos que andam soltos na crosta dêste nosso planêta sem pensar que êle se move. A bolinha se move, caro leitor!

□

OS EQUILIBRISTAS DANÇAM NA CORDA BAMBA...

A terra se move e o "Diário Carioca" se move muito mais.

Danton Jobim vem tentando chamar a "Tribuna da Imprensa" ao aprisco da "união nacional". Os rapazes não tomam juizo, "recusando arriar a bandeira do golpe". Danton Jobim impacienta-se com o fato de que...

Todos os paises já reconheceram o Sr. Juscelino Kubitschek como chefe legitimo do Govêrno, menos — diz êle — a brava guarnição da Rua do Lavradio, que despeja todos os dias a carga de seus mosquetes sôbre o Presidente eleito e empossado".

Isto assim não é oposição. E' sabotagem! Não podemos — argumenta o colunista oficioso — continuar nesta dança. E pergunta êle com intenções a um diálogo vivo e cordial:

"Que têm os oposicionistas para oferecer à Nação em troca da queda ou esterilização do Govêrno legitimo, que saiu das urnas do 3 de outubro?

Evidentemente, nada. Uma ditadura, a esta altura de nossa vida politica, seria inexequivel e, se fôsse possivel, não funcionaria a favor do grupo udenista".

E, como quem diz: ou Vocês aderem ou o Lott engole Vocês!

Danton Jobim esforça-se para trazer a UDN ao redil do Juscelino. E diz com esperança de que vingue a sua utopia:

"... esqueçamos agora as asperezas e divisões da campanha e procuremos um terreno comum onde, sem abdicarem de suas idéias politicas, a gente da Oposição e a gente do Govêrno se entendam, sôbre as soluções para alguns problemas cruciais"...

Mas, a UDN não vai na conversa. Apóia. Porém quer dos-chave, quer negócios gordos. No entanto, o próprio Diário Carioca", na opinião do Horacinho de Carvalho, resde aos glutões udenistas:

"O que o Govêrno deve querer da Oposição é que ela se comporte nos limites da lei. Essa a colaboração que temos todos o direito de exigir da UDN. Quanto à conquista de cargos, isso é outra coisa, contra a qual o Govêrno deve se precaver, não só para se fazer respeitar como para fazer respeitada da opinião pública a própria Oposição".

Mas, a Oposição não quer ser respeitada. Ela quer é a tra ou a "chã-de-dentro do Govêrno!

E neste ritmo de música de mambo, os equilibristas em, dão voltas, dançam na corda bamba...

□

TUDO NO ESTILO DO VELHO GOIS...

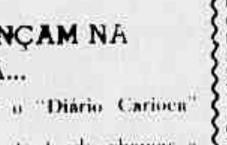

Violento, porem, surge o Joãozinho Jabuti nas notas politicas do Diario de Noticias" contra as murmurações da "união nacional". — "Impossivel!" — brava o invicto réptil.

Exatamente, no momento em que Juscelino, na qualidade de médico de cabeceira da República, examina-lhe o metabolismo e verifica que ela, ou pelo menos, o seu Govêrno necessita tomar à UDN um pouco de substância para transformá-la, quimica ou politicamente, em substância própria, Jabuti veda-lhe essa possibilidade de assimilação supostamente fatal!

Joãozinho imagina que a consolidação maciça do mandato Juscelino, será a desgraça de Jabuti e a sua grei, sabe que o reinado dos répteis foi anterior ao do homem e que sofreu a sua histórica derrota no periodo terciário... A lição não foi esquecida até hoje!

Reage êle categòricamente, porque, decerto, vislumbra a manobra a sombra gorda do Schmidt e o espectro do Chico Campos:

"A imaginação do Govêrno é curta e a do Sr. Nereu curtissima. O Govêrno eleito por causa dos votos comunistas, obtidos através de acôrdo, denuncia agora a ameaça comunista. Monta a farsa com a repetição enfadonha dos processos que o General Góis Monteiro esgotou: descobre uma greve geral planejada pelos comunistas, cria um clima de pânico anunciando o fechamento de organizações de fachada do Partido Comunista, como a Liga de Emancipação Nacional e até de jornais do partido, os mesmissimos jornais que até bem pouco publicavam, em tôda a primeira pagina, comunicados do Comitê Central do PC recomendando "às massas" o voto e o apoio aos candidatos de Prestes"...

Na base da ameaça comunista, do perigo comunista, o Govêrno espera alcançar a união nacional".

E concluí de cabeça ensenovada, erecta, soberana:

"Pode o Govêrno desistir disso e cuidar de começar a administrar".

No que, aliás, está mais ou menos de acôrdo com o Paulo Bittencourt que, no "Correio da Manhã", termina o seu artigo assim: — "E comece pelo Catete: que não funciona".

O. M.

O "NÃO" E' IMPORTANTE...

No sábado, uma transcrição de José Américo saiu, por omissão gráfica, com o sentido alterado. O que realmente disse o Bagaceira sôbre as intervenções militares em nossa vida politica foi o seguinte:

"A queda do poder discricionário de 1945, por exemplo, foi insuflada pelos líderes, mas NÃO teria sido levada a termo sem a iniciativa dos militares".

O "não" fêz grande falta à compreensão nitida do pensamento de José Américo. Por isso, voltamos ao assunto para evitar mal-entendidos contra o paraibano, cujo sucesso da vida pública, aliás, resultou de um NÃO! — o histórico e valente não de João Pessoa aos caprichos de autoridade do Catete. — O. M.

Cabêlo branco?
O'Ké-Léne
TINGE MELHOR e NÃO MANCHA

ACORDEONS MAIS BARATOS NO BRASIL
CASA ACORDEON AZUL
Avenida Rio Branco, 277-Rio

ORDEM DO DIA DE LOTT, COMEMORANDO A BATALHA DO RIACHUELO:

União Permanente Das Fôrças Armadas em Defesa Dos Ideais do Brasil

Presente o Exército, em Todo o País, às Comemorações e Homenagens a Barroso — "Jornada Admirável, em Que os Marinheiros do Brasil Tudo Empenharam Pela Pátria, Com Sacrifício da Própria Vida"

Nos quarteis, repartições e estabelecimentos militares, tal lida, hoje, a Ordem do Dia do Ministro da Guerra, associando-se, em nome do Exército, às homenagens cívicas prestadas no país em comemoração ao mais um aniversário da Batalha do Riachuelo. Esse documento firmado na manhã de hoje pelo chefe das Fôrças Armadas do Terra está assim redigido: "O Brasil espera que cada um cumpra o seu dever". Com essa divisa imortal, legada ao mastro do Capitânea, a Esquadra Brasileira, sob o comando do Almirante Barroso entrou em combate, no dia 11 de junho de 1865, para alcançar notável vitória sôbre seus brayos adversários.

Jornada admirável essa, em que os marinheiros do Brasil fiéis aos destinos da Pátria tudo empenharam por ela, com sacrifício da própria vida, sob metralha e fuzilaria e em lutas corpo-a-corpo, resultantes de abordagem; nessa jornada em que a disciplina militar operou milagres, a dedicação e o heroismo foram companheiros de todos os marujos e a confiança entre chefes e subordinados só encontrou paralelo na lealdade do grande Chefe Naval. Os marinheiros do Barroso e os soldados da Brigada do Coronel João Guilherme Bruce — então embarcada, lutaram lado a lado, derramando pela mesma causa seu sangue generoso; jornada em que Barroso, expondo sua figura majestosa no convés da fragata "Amazonas", foi o exemplo vivo do Chefe; o Capitão Pedro Afonso Ferreira e o Tenente Feliciano de Andrade Maia, do 9.º Batalhão de Infantaria, e o Guarda-Marinha João Guilherme Greenhalgh e o imperial marinheiro Marcilio Dias, a bordo da "Parnaíba", irmanaram-se na glória, dando suas vidas em defesa da Bandeira Nacional e da honra das armas brasileiras!

Meus Camaradas!

Quantos exemplos nessa jornada e que exemplo o dêsse feito imortal!

Na comunhão de sangue e ação, firmou-se a união permanente e nossas Fôrças Armadas pelos ideais do Brasil, desde os primórdios da Nacionalidade. Essa solidariedade, sedimentada em feitos como Riachuelo, inspirada nos exemplos de dedicação e patriotismo dos nossos grandes Soldados do passado e no espetáculo admirável do sacrifício dos brasileiros que generosamente, em tantas oportunidades, deram seu sangue pelo Brasil, há de ser preservada e mantida, para honra de nossas tradições, maior progresso de nossa gente e melhor defesa de nossa Pátria.

Na data de hoje recordando os heróis que a Marinha — mais do que ninguém — homenageia, saudemos os bravos de Riachuelo, com reverência e entusiasmo e recordemos que êles deram contribuição extraordinária para a felicidade do Brasil. a) General Henrique Lott, Ministro da Guerra".

O Exército está participando de tôdas as homenagens que estão se realizando no país em honra da Batalha do Riachuelo, cujo vencedor foi o grande Almirante Barroso. No seu monumento, na Praia do Russel, foi mandado colocar uma artistica palma de flores, em nome do Exército. Um contingente participou das honras militares prestadas ao grande marujo. Na sessão cívica do Clube Naval, o Exército fez-se representar, bem como nas solenidades realizadas na Associação dos Suboficiais da Armada.

DESERTO O ITAMARATI ENQUANTO ARDE A ARGENTINA

Em conversa telefônica com a embaixada do Brasil em Buenos Aires, na manhã de hoje, informou-nos o sr. Orlando Leite Ribeiro estar ele em contato permanente com o Itamarati desde a madrugada de sabado. Recusou-se a revelar o numero de asilados argentinos na Embaixada do Brasil, dizendo que a situação no país vizinho já estava normalizada desde a manhã de domingo. Informou, ainda, que quase todos os chefes militares da rebelião eram oficiais reformados do Exército, inclusive o ex-adido militar argentino no Brasil, general Lugan, um dos fuzilados pelas fôrças do almirante Rojas.

Procurando entrar em contato com o Itamarati, logo após o telefonema com a Embaixada do Brasil, nada conseguimos, pois não foi possivel localizar nenhum oficial de gabinete do Ministro, nem o secretário-geral, nem o responsável pelo Serviço de Imprensa.

Até as 10,30 horas de hoje estava deserto o nosso Ministério das Relações Exteriores, apesar dos graves acontecimentos que ocorriam num país da importância da Argentina. O que não deixa de ser profundamente lamentável.

NA HORA H

Apenas o Panamá e Nada Mais

A imprensa de oposição lês um escarcéu em tôrno da reunião dos ministros militares com o Sr. Juscelino Kubitschek em fins da semana passada. O que se passou nesta reunião foi apenas o seguinte e sôbre êstes fatos não tememos contestação: o sr. JK expos sua necessidade de viajar para o Panamá, pois a propósito recebera apêlo pessoal do General Eisenhower. Disse mais que não podia desapontar o presidente dos Estados Unidos, pois estava com informações absolutamente seguras de que Eisenhower seria reeleito. Enfim, o sr. JK, após declarar que seu programa de recuperação econômica do Brasil se baseava quase que exclusivamente na possibilidade de obter empréstimos e financiamentos em dólares, declarou aos seus ministros que na hipótese de sua viagem ao Panamá, o Sr. João Goulart assumiria a Presidência da República durante sua ausência. Êste último fato, que parecia preocupar especialmente ao Sr. JK, não causou a menor preocupação aos seus ministros militares.

Conversações Sôbre Petróleo

O embaixador José Carlos de Macedo Soares, ministro das Relações Exteriores, ofereceu hoje um almôço ao sr. Jose Paz Estensoro, que se encontra entre nós para assinar a prorrogação do convênio de gasolina existente entre o Brasil e a Bolivia. O assunto já foi objeto de várias informações publicadas por ULTIMA HORA, que antecipou também alguns detalhes do referido convênio. Ao que se espera, ainda esta semana deverá ser discutida a cláusula final de tal acôrdo e marcada a data para a assinatura dos documentos. No almôço de hoje, a que compareceram elementos ligados ao assunto, como o sr. Junqueira Aires, presidente do Conselho Nacional do Petróleo, o sr. Janary Nunes, presidente da Petrobrás, altas autoridades e funcionários do Itamarati, foram realizadas, em tom informal, conversações sôbre as questões do petróleo, a atualização do Tratado de 1938 e as possibilidades de vir a Petrobrás fazer pesquisas nas áreas bolivianas.

No Mundo da Lua

Os srs. Lucas Lopes e Roberto Campos, os dois chefes do "brain trust" econômico do Sr. Juscelino Kubitschek, embarcaram para Viena, a fim de participar de um Congresso Mundial de Energia. Positivamente, êste govêrno está no mundo da lua...

Batalha dos Tecidos

Anuncia-se, para breve, intensa batalha de tecidos, em tôrno da primazia do mercado brasileiro.

As maiores marcas européias, especialmente as francesas, estão hoje representadas no mercado nacional e, ainda agora, segundo se sabe, um dos maiores grupos industriais brasileiros, sediado em São Paulo, acaba de assinar vultoso contrato com fabricantes franceses dos mais famosos.

Os primeiros resultados do acôrdo começarão a se fazer sentir no mercado em novembro próximo.

Procurados Vivos ou Mortos os Chefes da Rebelião

BUENOS AIRES, 11 (Urgente — (AFP) — Estão sendo procurados vivos ou mortos por tôdas as autoridades civis e militares do País os generais Juan José Valle e Raul Tango, chefes da fracassada rebelião de Sábado. Porta-vozes da Casa Rosada informam que os tribunais de excessão continuam a funcionar e que as execuções ainda não paralizaram.

Hoje, Até 18 Horas: Decisão do Aumento Dos Bancários

O Sr. Orlando Gelio, presidente do Sindicato dos Bancos, declarou a ULTIMA HORA na manhã de hoje, que espera decidir, hoje, até às 18 horas, a questão do aumento dos bancários. Para tanto, estarão reunidos, a partir das 16 horas, representantes de 80 Bancos, animados do propósito de chegarem a uma conclusão satisfatória. Não há intransigência de parte a parte, sendo assim esperada uma solução que atenda aos interêsses de ambos os lados.

"Os estudos — revelou o Sr. Orlando Gelio — já foram procedidos e hoje serão apresentadas as conclusões, colocando um ponto final na questão".

BANCARIOS: AUMENTO OU GREVE IMEDIATA

A Comissão Executiva Nacional dos Bancários reunida na manhã de hoje, chegou à seguinte conclusão em relação ao aumento da classe: "caso os patrões não concordem com a tabela de conciliação do Ministério da Trabalho, entraremos em greve imediatamente".

Schmidt Desmente Que Tenha Promovido o Encontro Com JK

Pretende a UDN Através do Sr. Chico Campos: União Nacional em Troca de Cargos e Posições

— É melancólico observar que nenhum Partido politico brasileiro, até hoje, se conformou em assumir uma atitude de oposição constitucional: ou fazem a pregação mais subversiva ou procuram aderir em troca de cargos e posições — declarou na manhã de hoje o deputado Amaury Pedrosa, do PSD pernambucano, a propósito da tentativa de aproximação do udenismo com o govêrno, em troca de cargos e favores. Essas tentativas, embora desmentidas por algumas fontes udenistas, para cobrir-se do possível fracasso dos entendimentos, prosseguem a todo vento, sendo um dos seus artífices o famoso Sr. Francisco Campos, que teve um encontro "casual" com o presidente da República, o qual limitou-se a ouvir as considerações do autor da "Polaca" de 37.

Sôbre êsse encontro o Sr. Augusto Frederico Schmidt, dado em alguns círculos como tendo preparado a aproximação, desmentiu categòricamente que o houvesse promovido, acrescentando:

— "Não promovi nenhum encontro do Sr. Francisco Campos com o Presidente da República".

E acentuou:

— "Aliás, não creio que êsse encontro tenha se verificado.

A União da UDN

Seja como fôr, porém, a verdade é que as demarches se precipitam. E está encontrando, pelo menos em certos setôres da Câmara, a mais profunda repulsa.

O deputado Croacy de Oliveira (PTB-RGS) por exemplo, declarou:

— "É um desejo antigo da UDN o de fazer a "união nacional". Mas "união nacional" em tôrno de que? Tais movimentos sòmente são feitos em tôrno de principios e de programas, colocada de lado a politica pessoal. Mas a verdade é que esta "união" não passa de uma busca de cargos e posições. São grupos politicos que só desejam se fixar no poder".

Contra

Ainda sôbre a propalada "união nacional" o deputado Aarão Steinbruch declarou:

A "união nacional" não significa a participação do partido de oposição no govêrno. Ela pode ser traduzida por simples atos de colaboração. Mas é preciso muito cuidado. No govêrno do sr. Getulio Vargas, por exemplo, a UDN participava do govêrno e não colaborava. A esta espécie de união" sou totalmente contrário.

Oposição Constitucional

Foram as seguintes as declarações do sr. Amaury Pedrosa:

Sou sempre contra "uniões nacionais" antes dos pleitos, pois elas representam movimentos espúrios que pretendem impôr candidatos impopulares. Mas, depois das eleições sempre devem ser vistas com simpatias as tendências de união a fim de prestigiar o govêrno na solução dos problemas nacionais.

E acrescentou, analisando objetivamente a "União" da UDN:

Sôbre a notícia de tentativa de "união" por parte da UDN tenho apenas um pensamento a expressar: é melancólico observar que nenhum partido politico brasileiro, até hoje, se conformou em assumir uma atitude de oposição constitucional...

A beleza dos cabelos.
Extermina a caspa.
Evita a queda, f
cendo os cabelos.
PENICIL KITI BÉL
(A base de Penicilina)
A venda: Casa Cirio — Casa Hermany — Perf. Lopes — Perf. Carneiro — Drog. Pacheco — Drog. Filipone — Casa Euter — Perf. Cinelândia — Farm. Dia Noite (Copacabana) — em tôdas as Farmácia

Vantagem Du-dia

Um artigo cada dia, pelo preço Du-dia!

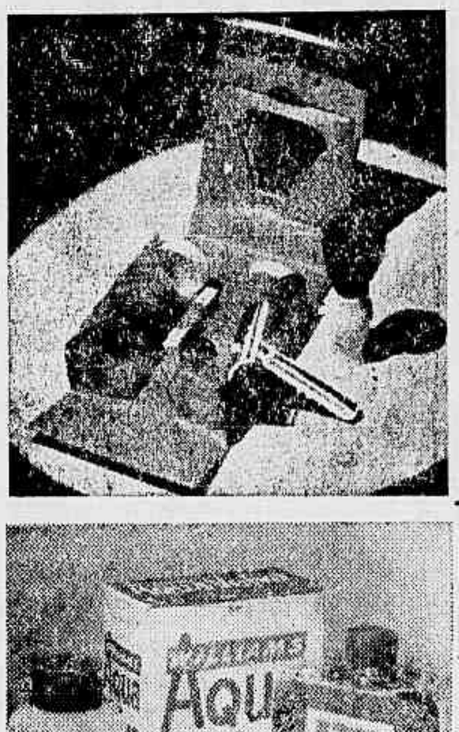

11 de Junho
2.ª feira

ESTOJO DE BARBEAR "GENTLEMAN", para viagem. Estojo em couro sintetico alemão. 1 espelho revestido do mesmo material, 1 aparelho de barbear, 1 pacote com lâminas, 2 recipientes plásticos, tendo num deles 1 pincel "Ball". Um presente que êle não esquecerá.

Preço da Praça Cr$ 200,
PREÇO Du-dia $ 98,

12 de Junho
3.ª feira

CONJUNTO "VELVA" GIGANTE, 1 vidro gigante de água Velva Williams e 1 frasco plástico com vaporizador removivel Água Velva suave e restrescante. A loção para depois de barbear mais vendida em todo o mundo. Um presente indispensável para êle.

Preço da Praça Cr$ 130,
PREÇO Du-dia $ 79,

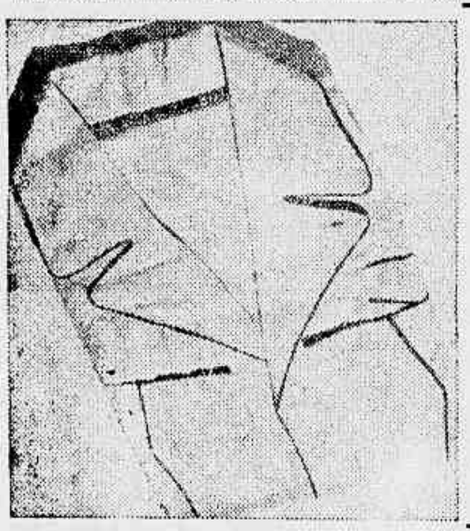

13 de Junho
4.ª feira

PIJAMA DE LUXO, em superior cambraia, vivos de sêda na gola, bolsos e punhos. Corte amplo e confortável. Acabamento perfeito. Côres firmes em tonalidades pastel, azul, verde, cinza e beije.

Preço da Praça Cr$ 320,
PREÇO Du-dia $ 189,

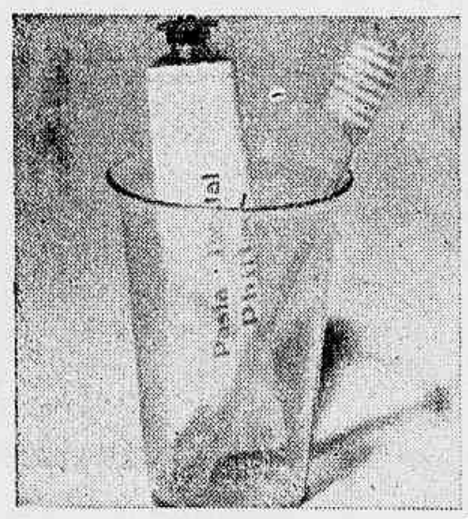

14 de Junho
5.ª feira

CONJUNTO BOM DIA, 1 pasta dental PHILLIPS gigante, 1 escova de dentes de nylon e 1 copo plástico transparente. Grande variedade de côres a sua escolha.

Preço da Praça Cr$ 40,
PREÇO Du-dia $ 24,

15 e 16 de Junho
6.ª e Sábado

CAMISA WINTER, SPORT, em popelino oxford de superior qualidade. Mangas compridas. Modêlo clássico com botões de madrepérola na frente e no bolso. Colarinho aberto modêlo Kent. Côres firmes: azul, canario verde, cinza e branca.

Preço da Praça Cr$ 280,
PREÇO Du-dia $ 159,

Ducal

NINGUÉM VENDE POR MENOS

TIRADENTES P. Tiradentes - Esq. Imp. Leopoldina
SÃO FRANCISCO Largo de São Francisco
ASSEMBLEIA Assembléia, 95
QUITANDA Rua da Quitanda, 99
FLORIANO Av. Marechal Floriano, 177
CASTELLO Av. Nilo Peçanha, 149
COPACABANA Av. N. S. Copacabana, 959
MEIER Rua Dias da Silva
MADUREIRA Estr. Marechal Rondon, 62

Flashes do Momento

A Que Conduz a Política do Odio...

SE quisermos ter uma idéia da tragédia a que conduz a política do ódio basta, neste momento, olharmos para a Argentina. Ali, derrubado o govêrno Peron, instalou-se um Govêrno para restaurar a democracia, mas em que bases? Na base da "vendeta", a velha vingança corsa! E dessa terrível semeadura de ódios que a nação argentina colhe, agora, os frutos sangrentos.

Ontem, pela manhã, os corpos de velhos generais, de coronéis, de líderes políticos tombavam, em Buenos Aires, varados pelas balas do ódio. O ódio e não as idéias comandou ali a chacina!

Não importa saber qual seja o resultado, a consequência futura, o desfecho da tremenda peleja. O importante é mostrar que, numa nação onde o ódio cavou tão fundo abismo entre seus líderes seus generais, suas camadas sociais, a desgraça lhe marcará o destino por muitos anos...

FELIZMENTE, os chefes militares do Brasil nos evitaram êste fúnebre espetáculo. Em 11 ou em 21 de novembro, se choque sangrento não houve, devemo-lo ao espírito de tolerância, à serenidade que emana da consciência cívica mais do que da fôrça, que é, não obstante, a única a decidir em tais emergências. Do lado da continuidade democrática, da defesa da Constituição, estavam os setores das Fôrças Armadas realmente responsáveis e dedicados, naquela hora grave. Vejamos assim o pior...

Salvo o regime, os responsáveis pelo Poder, pela vida administrativa e política do país, jamais admitiram a possibilidade de uma vingança. Os golpistas estão aí ilesos, anistiados — sem que o govêrno já agora oponha qualquer restrição a seus direitos individuais ou políticos. E se há sinais de intolerância é da parte de certos mesquinhos grupos adversários do govêrno, os quais desejam continuar confundindo a tarefa da Oposição com atividades solapadoras da autoridade presidencial.

DE certo, já superamos a etapa em que os presidentes, depois de eleitos e empossados, exigiam de seus eleitores quietude e obediência cega. Entre essa velha democracia e o cesarismo plebiscitário, pouca diferença havia.

Hoje, democracia é debate, pois ela representa a possibilidade das diversas camadas populares, dos diversos grupos econômicos, das diversas nuances sociais defenderem no campo político e legal suas posições ideais ou materiais, umas e outras legítimas. Atualmente, partam de onde partirem as ameaças de opressão, quer sejam contra ideais, quer sejam contra pessoas, mais cedo ou mais tarde as consequências dêsses métodos de intolerância serão o que vemos hoje nas ruas de Buenos Aires: o espectro da morte em praça pública. A ditadura é uma aventura pela qual o futuro cobra um preço horrivelmente alto.

QUE Buenos Aires sirva de exemplo aos que imaginam poder impor no Brasil seus propósitos políticos por meios intolerantes. Nas urnas é que devem se decidir sempre os destinos brasileiros. Quem perdeu em 1955 não terá outro remédio senão esperar nova oportunidade em 1960. Enquanto isto, as gerações vão passando e os valores novos surgem para tomar em suas mãos a responsabilidade na direção dos negócios públicos, com maior acuidade para descobrir e interpretar as verdadeiras aspirações nacionais.

O govêrno terá de ser fiscalizado e criticado em seus erros que, com efeito, são muitos. Não se pode, no entanto, admitir que o espírito de ódio continue a cavar mais profundamente o abismo já aberto entre homens responsáveis, quer no campo civil, quer na área militar, pondo em risco a tranquilidade da nação e a sobrevivência do regime. De qualquer forma a sensibilidade brasileira repele o espetáculo de sangue, que não pode constituir entre nós, a glorificação política de alguns tipos que pretendem ser heróis na base de seus temperamentos incontroláveis.

Façamos política. Mas a política que fundamentalmente constitui a ciência de governar, de dirigir uma nação e, como tal, resulta de uma consciência e não pode ser mero reflexo de vontades arbitrárias, uma decisão gratuita, uma demência perigosa...

RETRATO sem Retoque

Adalgisa Nery

A VER NAVIOS...

Muitas vêzes ficamos pensando que os cofres públicos estão abarrotados de ouro e que essa coisa dos Ministros da Fazenda falarem em miséria e economia, é vício de educação ou mania de fazer teatro barato para uma platéia cega. Se não é bem isso, então o Brasil é, sem dúvida, governado por loucos que devem ser eliminados pela ausência de esperança de cura. Esta semana será dedicada à publicidade da compra de 12 navios que estavam já encostados na América do Norte desde que terminou a última guerra. Será uma frota "nova" para o Lóide Brasileiro. O engraçado nessas compras constantes de ferro velho estrangeiro é o seguinte: o vapor "Mandu" foi vendido pelo Lóide há pouco, ao particular Manuel Pauzeiro, como coisa imprestável, por Cr$ 7.295.000,00. O Sr. Pauzeiro, para substituir as caldeiras que eram de carvão, para óleo gastou a quantia de 5 milhões e se hoje quiserem comprar o "Mandu" a seu atual proprietário não o vende nem por 50 milhões. É um navio com 42 anos de uso, mas o seu casco é de aço do melhor, coisa que não mais é empregada em construção de navios comerciais. Como somos muito exaltados perguntamos: se um particular com uma oficina de pequena monta consegue remodelar com tão pouco dinheiro o "Mandu" e colocá-lo em 60 dias no serviço dos nossos portos, por que o Lóide com os seus estaleiros fabulosos, com capacidade até para construir navios, não pôde trocar uma caldeira e aproveitá-lo para as nossas necessidades? Responda de exaltado que colocou os pulmões nacionalistas da nossa vida: furto, desonestidade e incompetência... Outros navios já foram vendidos como inúteis e, entretanto, comprados por particulares, estão navegando plàcidamente, fazendo carregamentos para maiores lucros dos exploradores do povo. O Govêrno resolveu como medida dinâmica e eficiente, repetir o que os outros Governos têm feito: comprar ferro velho do estrangeiro. Nessa medida patriótica o país estrangeiro ganha, ganha quem vai como técnico ver de perto o ferro velho e ganha quem fica aqui esperando a chegada do ferro velho. Só não ganham o Govêrno e o povo. Na venda dos navios encostados sob a alegação de imprestáveis, também todos ganham. O intermediário entre o Govêrno e o comprador e êste último. Mesmo havendo concorrência pública sempre é um alto negócio vender navios do Lóide. O "Mandu" gastou sob as vistas do novo proprietário 5 milhões de cruzeiros, ficando com 11 mil toneladas para carga. Mas se essa obra fôsse feita nos estaleiros do Lóide, subiria a 30 e 40 milhões, porque nessa média são feitas as reparações dos navios nacionais a fim de que todos ganhem à custa dos serviços ordenados. E de dar pena ver certos setores da administração entregues a figurões constantemente dispostos a uma percentagem tão alta quanto o custo total do material adquirido. O Presidente Juscelino certamente irá almoçar no Lóide qualquer dia dêstes e falará com aquêle entusiasmo varonil sôbre a maravilhosa compra de 12 navios... velhos, já encostados pelos Estados Unidos. Daqui para o ano de 1961 outro Govêrno comprará outros 12 navios velhos. Mandará técnicos constatarem de perto se o ferro ainda é ferro ou se é pó de ferrugem. Gozarão uma bela viajem, ganharão em dólares e ainda receberão alguma coisa como é hábito nas regras entre intermediários. Isso vem acontecendo há anos e pelas vêzes que o Govêrno tem comprado frotas para o Lóide, era para estarmos na mesma linha de fôrça marítima da Inglaterra, do Japão, dos Estados Unidos e da Rússia. Temos o direito de acolher maus pensamentos diante da opção do Comandante Fernando Saldanha da Gama Frota que, dizem, recebia 2 mil dólares de ordenado de uma companhia americana como gerente, e de repente preferiu a Presidência da Comissão da Marinha Mercante que lhe paga sòmente 25 mil cruzeiros. Os relatórios do Lóide Brasileiro dos anos de 1954 e 1955 no que concerne à contabilidade é qualquer coisa de fazer um mudo falar correntemente. Os governantes continuarão de cinco em cinco anos comprando navios velhos porque os "técnicos" assim exigem e continuarão a vender o que poderiam aproveitar para transportar produtos brasileiros entre os nossos portos porque os "técnicos" também assim exigem. Numa boa Penitenciária com um ajeitado "porão" é que deviam residir certos brasileiros sem fibra e sem medidas na inconsciência quando em cargos públicos e lidando com dinheiros da Nação. Vá, Presidente Juscelino, ao almôço dos Marítimos e recomende ao Alvaro Lins um discurso bem virgulado, bem pronominado e não se esqueça de dizer que a sua autoridade de Presidente da República é coisa para ser defendida com o próprio sangue. Esse é o único detalhe que interessa como linha de austeridade. Como tudo nesse país funciona do lado do avêsso, é bem capaz de estarmos fazendo papel de palhaço quando reclamamos um pouco de honestidade, de prudência e de cuidado com o dinheiro do povo. Doze navios para o Lóide? Quanta gente vai adquirir apartamentos duplex na Avenida Atlântica, e quanta gente vai renovar a sua frota cadilática!

P. S. — Os nossos maiores louvores aos "Jograis" de São Paulo pela exibição efetuada sábado no Ministério da Educação e Cultura. As interpretações em côro estavam magníficas.

YES...

Conquist mais vitórias...

conhecendo e frequentando os nossos cursos especiais

Curso para aperfeiçoamento de pronúncia - Para aprimorar sua dicção, ministrado por professôres americanos

Estenografia em inglês - Para conquistar melhores salários!

Curso para crianças (a partir de 4 anos) **e colegiais** - Pense no futuro de seus filhos!

Para todos os adiantamentos e fins, também mantemos nossos cursos regulares de inglês

Matrículas abertas a partir de 11 de junho

Sede: Rua Senador Vergueiro, 103 - Tel.: 25-4182

Copacabana: Rua Sá Ferreira, 24 - Tel.: 47-7002

Centro: Rua Mexico, 90 6.º andar - Tel.: 22-6013

Tijuca: Rua Engenheiro Abel, 37 - Tel.: 34-9636

INSTITUTO BRASIL-ESTADOS UNIDOS

CrS 3.800,00 PARA O DISTRITO FEDERAL

SALARIO-MINIMO DIA 20!

Os Representantes Dos Empregadores Votarão Pela Excepcionalidade — Os Cálculos em Que se Baseia a Fixação Dos Novos Níveis — Quinta-Feira a Reunião Decisiva

Espera-se que com a decisão sôbre a excepcionalidade, votando-a, a Comissão do Salário-Mínimo do Distrito Federal entre no mérito da questão na próxima quinta-feira, já que tida como certa a concordância dos representantes patronais com aquela decisão.

Esta-feira, à noite, na visita que fizeram ao Serviço de Estatística e Previdência do Trabalho, os vogais dos empregadores, como os dos empregados, foram recebidos pelo respectivo diretor, Nireu Cruz, dos pormenores em que se baseou aquele órgão para chegar à conclusão de que o custo de vida no Distrito Federal subiu de 40 por cento, sendo, portanto, de 3.400 cruzeiros a média salarial. Os vogais dos empregados deram-se por satisfeitos com as informações, mas os representantes patronais nada disseram. Informações posteriores, porém, asseguram que os vogais dos empregadores votarão pela excepcionalidade, na próxima reunião, segundo as instruções dos órgãos sindicais a que pertencem.

O Novo Salário

Parece que para essa modificação de atitude concorreu a declaração do sr. Luiz Correia de que se a Comissão do Salário Mínimo não votar a excepcionalidade, na quinta-feira, irá com os trabalhadores ao Catete entregar a solução do caso ao Presidente Juscelino Kubitschek, uma vez que considera a atitude boicotatória dos patrões uma montagem do Govêrno.

Podemos informar que o presidente da Comissão do Salário Mínimo do Distrito Federal está empenhado em concluir os trabalhos da Comissão no próximo dia 20, dai sua decisão de não mais admitir protelações. Por outro lado o novo salário mínimo deverá ser, de 3.800 cruzeiros, que será encontrado pela soma do aumento técnico do custo de vida — 40 por cento — mais a diferença, uma cota de reajustamento, pelo aumento de preços entre o prazo em que foram concluidos os dados estatísticos e a adoção do novo nível salarial.

Os representantes empregados defendem um salário entre 4 mil e 4.200 cruzeiros, enquanto os empregadores não querem aceitar a base de 3.400 cruzeiros, que consideram muito elevada. Dai sua resistência em reconhecer a excepcionalidade. Os prognósticos, entretanto, são no sentido de que o salário mínimo atenderá aos cálculos oficiais e mais a cota já mencionada.

Estes três dias, entre hoje e quinta-feira, não deverão trazer qualquer novidade, trabalhando os grupos de vogais particularmente na coordenação de dados para apoiarem as suas razões na próxima reunião.

Com entrada que você quiser, mensalidades que você puder. Escolha o seu fogão e mande levar na hora, pelo

CREDI MARQUES

A RUA URUGUAIANA, 11 — 2.º and., por cima da sapataria

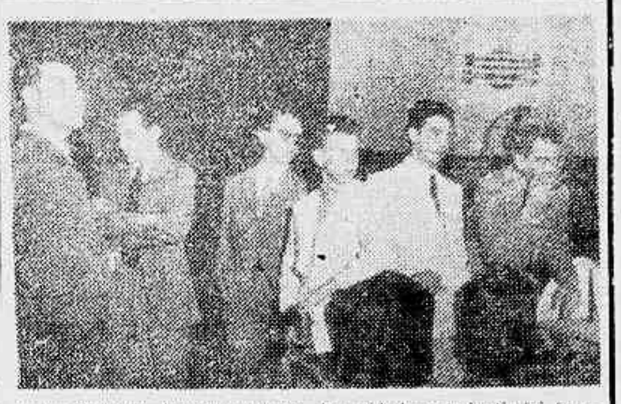

Uma delegação de representantes de entidades estudantis foi fazer uma visita de solidariedade aos delegados da UNE detidos pela polícia

Protestando Contra a Prisão Dos Estudantes Estrangeiros, Ajirma

Jose Batista de Oliveira, Presidente da UME:

"Sentimo-nos Envergonhados Por Tão Desagradável Incidente"

Movimento Estudantil Para Libertação Dos Universitários Estrangeiros — Visita Aos Colegas na Polícia

A polícia esta tentando atribuir a dois estudantes estrangeiros, que se encontram no Brasil em missão de cordialidade, a responsabilidade pelas agitações estudantis de fins de maio.

Êsses estudantes — o vice-presidente da União Internacional de Estudantes e o presidente da União de Estudantes Universitários do Equador — vieram ao Brasil fazer a entrega oficial, aos estudantes baianos, de uma unidade dentária completa, doada pela UIE. Não há dúvida de que são estudantes, nem de que fizeram a entrega do material.

Protestam os Estudantes

Uma onda de protesto está correndo pelas organizações estudantis e a atitude inqualificável da Polícia, que, na base de uma denúncia da Frente da Juventude Democrática — "organização inexpressiva no meio estudantil, que ostenta no seu arquivo grande número de votos de repúdio a Congressos universitários", — deteve e pretende deportar os dois estudantes delegados da UIE.

— "A UME se sente envergonhada por tão desagradável incidente" — declarou à reportagem o acadêmico José Batista de Oliveira Jr., presidente da União Metropolitana de Estudantes.

Os estudantes estão redigindo um manifesto a ser assinado por tôdas as entidades estudantis, a começar pela UNE, exigindo do govêrno que tome as medidas necessárias a fim de "preservar, no âmbito internacional, as nossas tradições de nação democrática e hospitaleira".

Visita Aos Estudantes Detidos

Uma comissão de estudantes visitou, ontem, os dois delegados estudantis.

Compunham a comissão José Batista de Oliveira Jr., presidente da UME; Antônio Carlos Cesarino, presidente da UEE de São Paulo; José Clerot, presidente da UBES; Carlos Matias, vice-presidente da AMES e José Murilo Paraíso, presidente do Diretório Central de Estudantes da Universidade do Brasil.

Os estudantes palestraram com os seus colegas estrangeiros por cêrca de meia hora. Os delegados da UIE lhes disseram que a Polícia colocou nas suas bagagens grande quantidade de papéis comprometedores e que estão sendo interrogados sob tôda sorte de ameaças durante tôda a noite — das 23 às 6 horas.

Repúdio à Violência Policial

O presidente do Diretório Acadêmico da Escola de Belas Artes estranhou que se trate desta maneira estudantes de países com os quais estamos em boas relações a Índia e o Equador:

"Ambos os estudantes são dirigentes de entidades estudantis nos seus países e não aventureiros internacionais. Espero que a UNE, que os recebeu acolhedoramente, agora se manifeste a seu favor".

O presidente do CACO, da Faculdade Nacional de Direito, repudiou a violência policial:

"Os estudantes brasileiros saberiam tomar a atitude que lhes cabe, se se tratasse de pessoas estranhas à classe. Pelo contrário, a acolhida que tiveram dos colegas em todo o país bem demonstra que estavam agindo bem e merecendo a hospitalidade que nos caracteriza".

ESTA SEMANA O AUMENTO NO IBGE

Ao que fomos informados, o aumento do pessoal do IBGE deverá ser aprovado esta semana. A primeira parte, que diz respeito ao Conselho Nacional de Geografia deverá estar concluida dentro dêstes próximos dias, ultimando-se, logo em seguida, a segunda parte, referente a Estatística.

Segundo apurou, ainda a reportagem do DASP, entre o montante de 60 quadros submetidos ao exame dêsse Departamento, a não conclusão até agora do quadro do IBGE se verifica em face de ser a primeira vêz que essa entidade, desde sua criação, organiza quadros, tendo-se imposto assim a normalização de numerosas situações irregulares.

Diário do CATETE

"Camões"

Ontem à noite (domingo), o Presidente da República compareceu ao salão de biblioteca do Real Gabinete Português de Leitura, a fim de presidir a solenidade comemorativa do "Dia de Portugal", consagrado à memória da maior figura das letras lusitanas, Luís de Camões.

Discursaram na ocasião o sr. Alvaro Lins, chefe do Gabinete Civil da Presidência (e que deverá ser nomeado embaixador em Portugal no começo do ano próximo), e o professor Manuel Lopes de Almeida, catedrático da Universidade de Coimbra.

Visita ao "Duque de Caxias"

Hoje pela manhã Kubitschek visitou o navio-escola "Duque de Caxias", que deverá deixar o Brasil ainda hoje a fim de iniciar mais um cruzeiro de instrução pelos mares do mundo, durante seis meses.

Convênio

Com a presença do Presidente Kubitschek e do governador Bias Fortes, foi assinado esta manhã no Catete importante convênio entre a Comissão do Vale do São Francisco e o govêrno de Minas Gerais, sôbre a construção da gigantesca barragem das "Três Marias" e a instalação de usinas hidrelétricas.

A Morte do Sr. João Pinheiro Filho

Foi com grande pesar que o sr. Juscelino Kubitschek recebeu a notícia da morte do sr. João Pinheiro Filho.

Um filho do sr. João Pinheiro (João Pinheiro Neto) trabalha no Palácio do Catete, onde vem prestando excelentes serviços ao Govêrno, tendo sido um dos colaboradores mais dedicados e eficientes da campanha eleitoral de JK.

Nada Certo Quanto ao Panamá

Revelou ontem o Presidente, em palestra com um amigo, que ainda não decidira se irá ou não à reunião dos Chefes de Estado Americanos, no Panamá.

Engano

Trecho de uma carta dirigida por uma velhinha ao sr. Juscelino Kubitschek, ainda no tempo do govêrno de Minas: "Sr. Juscelino, Na passagem do ano fui surpreendida com a visita de Nosso Senhor Jesus Cristo sentado na beira da minha cama. Ora, eu pensava que N. S. Jesus Cristo estava na Turquia".

Relatório da FARESP

Acompanhando uma comissão de lavradores de Assis, esteve no Catete o sr. Clovis Sales Santos, presidente da Federação das Associações Rurais do Estado de São Paulo — FARESP — para entregar ao Presidente da República importante relatório sôbre a situação da economia agrícola daquele Estado. O relatório assume, por vêzes, um tom patético de acusação ao poder público.

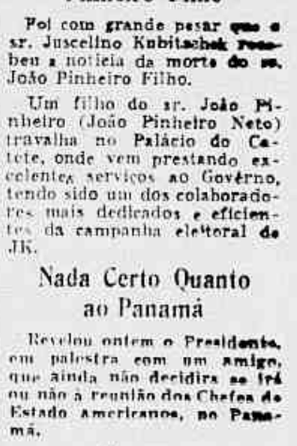

Exposição de Desenhos de Augusto Rodrigues

Inaugurar-se-á, amanhã, às 17.30, na sala de exposições do Diretório Acadêmico da Escola Nacional de Belas Artes uma amostra dos últimos desenhos de Augusto Rodrigues. A exibição estará franqueada ao público durante tôda a semana.

REPORTER "ULTIMA HORA" — 43-2241

Transferência Para o IBC Dos Cafés Adquiridos Pelo Govêrno

As Despesas Com Armazenagem e Seguro já Sobem a Mais de 35 Milhões de Cruzeiros

Vigorou ontem na Câmara dos deputado Napoleão Laureano, apresentado à Comissão de Economia da Câmara Federal ao projeto do deputado Francisco Giraldes Filho, na semana finda, relativamente à transferência para o IBC de todo o café da Comissão de Financiamento da Produção, o presidente do Centro do Comércio do Café do Rio de Janeiro disse que o mesmo nada mais representa senão uma pretensão da Junta Administrativa do IBC, recentemente discutida e aprovada.

Indicação

Com efeito, recorda-se que, numa das últimas reuniões daquele órgão, foi votada a indicação de um de seus membros segundo a qual o café da C.F.P. passe a pertencer ao IBC, e o pagamento respectivo enfrentado pelo saldo dos ágios em poder do Banco do Brasil".

O sr. Larivoir Esteves assegurou que o IBC, de posse do café, não o jogaria imediatamente no mercado. Apenas assumiria a responsabilidade sôbre o "carry-over" de safras passadas, porque a sua função, realmente, é a de orientar a política nacional do café.

A uma pergunta, respondeu que as despesas de armazenagem e seguro dêsse café estocado pela Comissão de Finanças da Produção já ascendem à cifra superior a 35 milhões de cruzeiros.

mais estabilidade com AMORTECEDORES MONROE

Desmontáveis
Haste cromada
Dupla ação
Diâmetro 1,3/8"

Sòmente alguns dias de 7-11 a sábado-16

Camisas "SPENCER"

Em tecido Oxford branco. Vários modelos de colarinhos. Costuras reforçadas. Corte moderno

De 160,

por 99,00

Na próxima semana: LENÇOS "ELITE"

ABRA O SEU "CARNET" DE CRÉDITO NO MAGAZIN SERRADAS

Uruguaiana, 23-25 e 7 de Setembro, 126 (Ligadas por galeria)

Trabalhadores do Ar Voltam à Campanha Por Novos Salários

Consideram Superados o Abono de Emergência e a Tabela de Aumento Reivindicada — Até Hoje Não Foi Concluida a Perícia Nos Livros Contábeis Das Emprêsas

Recentemente uma greve que se esboçava na aviação comercial foi evitada em atendimento à situação política e por terem os empregadores concordado em conceder aos seus empregados um abono de emergência até que fôsse resolvida a questão do aumento pedido por aeroviários, pilotos e aeronautas. As emprêsas de aviação comercial alegaram que em sua maioria estavam em situação financeira difícil, sendo, então requerida perícia do Ministério do Trabalho para verificar os livros contábeis. Até hoje a perícia não foi concluida e os aeroviários, reunidos em assembléia deram prazo de 30 dias para a mesma ser concluida, do contrário, convocarão uma reunião conjunta dos três sindicatos de trabalhadores do ar para tomar medidas energicas. Alegaram aqueles trabalhadores que o aumento que há tanto tempo reivindicam já foi superado pelo custo de vida e que o abono concedido não mais tem expressão em face da elevação dos preços, razão por que estão exigindo o término urgente da verificação da situação das emprêsas.

Os Caminhos Tortuosos da "Eterna Vigilância"

Legalidade: Aspiração Aparente — Golpe: Objetivo Real da UDN!

Como se Desenvolve a Luta do Udenismo Pela Conquista do Poder — Relembrando o Envolvimento de Vargas — O Desencanto Com o Povo e o Apoio Aos Grupos Das Fôrças Armadas — Por Trás da Cortina de Democracia — *Por MEDEIROS LIMA — Exclusivo de ULTIMA HORA* — *(QUARTA DE UMA SERIE DE REPORTAGENS)*

A partir de 1950 a UDN abandona praticamente os princípios em nome dos quais justificara sua presença na vida política da nação para correr desesperadamente em busca de uma solução que lhe dê o poder em troca da supressão daquelas mesmas liberdades pelas quais se batera com denodo. A volta de Vargas à Presidência da República a surpreendera quando por êrro de cálculo acreditara se beneficiar da profunda divisão a que levaram as fôrças políticas do país. Se no decurso da campanha daquele ano não se mostrara excessivelmente sensível aos apêlos eleitorais de maneira legalista em tôrno da figura do ex-Ditador, como ocorrera em Pernambuco, nem por isto iria deixar de lançar mão de todos os recursos a seu alcance para anular os resultados de um pleito reconhecidamente livre. Os meses de outubro a dezembro de 1950 caracterizaram-se por uma sucessão de manobras visando impedir a posse do eleito. Muitas das fórmulas "legais", que mais tarde seriam retomadas contra Kubitschek, foram sugeridas por aquela ocasião, como, por exemplo, a da maioria absoluta. Faltava, no entanto, à UDN naquelas circunstâncias o seu principal instrumento de ação: a cobertura militar.

Envolvimento de Vargas

Vargas só se dispusera realmente a disputar a presidência da República desde o momento em que se sentira amparado por fôrças poderosas. A eleição do Clube Militar que antecedera sua posse no Govêrno se definira pela vitória dos grupos politicamente mais radicais. Aquela unanimidade militar aparente que caracterizou o 29 de outubro fôra sob muitos aspectos ultrapassada. O que então parecia evidente era exatamente a sua divisão. Não encontrou, assim, a UDN condições propícias para repetir aquele mesmo pronunciamento que antes levara Vargas a deixar em horas o Govêrno. Sua vitória nas urnas por outro lado, representava um sintôma sério da profunda cisão entre as grandes correntes de opinião do país. Mais que em 1930 sua volta se dava à base de manifestação verdadeiramente popular, quando seus adversários mais intransigentes e menos sensíveis às novas condições da vida política e social brasileira o acreditavam definitivamente derrotado. Os grupos econômicos, por sua vez, se sentiam temerosos de uma solução que pudesse arrastar o país a uma crise ainda mais grave. A compreensão dêsses fatos é que levaram, por certo, Eduardo Gomes, diante da insistência dos que apelavam para uma solução extralegal, a ponderar que "lá não se podia violar a regra do jôgo".

A Campanha Contra Estillac

Vargas conhecia profundamente os homens públicos brasileiros. Durante quinze anos ficara muito intimamente com todos êles. Via-os talvez não houvesse se apercebido também que as condições se haviam modificado. Um dos seus primeiros erros êle o cometeu quando seduzido pelo desejo de reduzir a agressividade dos seus adversários, procurando em dividi-los para melhor governar, se viu na contingência de fazer-lhes grandes concessões. A primeira delas foi a liquidação de Estillac Leal como seu ministro da Guerra. Estillac representava naquele momento uma corrente ponderável do Exército. Entre êle e Vargas existiam muitas afinidades políticas no que dizia respeito a muitos problemas da vida brasileira. Mas para os setores mais conservadores Estillac era apontado como perigosamente de esquerda quando na realidade representava anseios de certos grupos militares imbuídos de uma mentalidade nova em face do exame e das soluções a serem adotadas para muitos dos problemas nacionais. Era exatamente sôbre êsses grupos que se assentava grande parte do apoio com que o Presidente contava para assegurar a estabilidade da seu govêrno. Não foi por outro motivo que contra Estillac se concentrou a resistência dos adversários. Sua saída foi exigida do Ministério da Guerra como um sinal aberto para o entendimento e a conciliação geral. Quando Vargas acreditou nessa hipótese e adotou a medida viu-se a partir de então praticamente só.

A Interferência Militar

O poder civil brasileiro a partir de 1930 tem vivido sempre à sombra do apoio e do prestígio do poder militar. Esta prática se acentuou com o restabelecimento do regime democrático. A conspiração contra a Ditadura levou seus líderes civis, que mais tarde se reuniriam em tôrno da bandeira da UDN, a forçarem a participação das Fôrças Armadas na organização e na vida política do país. O 29 de Outubro foi o primeiro passo nesse sentido. Daí por diante esta interferência se acentuaria cada vez mais. Os que se valeram ao excesso dêsse expediente não perceberam, no entanto, que de determinado momento em diante muitas das correntes militares iriam adquirir por fim a sua própria consciência. Essas correntes terminaram por repudiar os políticos, tomando em suas mãos a chave das decisões. Mas ainda desta vêz a UDN vai tentar servir-se, servindo a um dêsses grupos, pois a experiência lhe revelara que dificilmente o poder lhe chegaria às mãos através dos processos legais. A segunda metade do último govêrno Vargas mostra muito claramente como entre a aparente defesa da legalidade e a complacência para com o adversário, seus líderes se aprofundam na conspiração à espera de conquista do poder através do apoio das armas.

MESA REDONDA SÔBRE O CAFÉ EM PARIS — Como se sabe, vem diminuindo sensivelmente as importações francesas de café, em virtude das restrições impostas pelo govêrno, visando a promover os cafés coloniais. Durante êste ano montam a 3 milhões de dólares os auxílios governamentais à produção africana. Encontrando-se na Europa para estudar o assunto, o conselheiro Humberto Bastos promoveu uma mesa redonda em Paris, a primeira que se realiza dêsse tipo, para debater o problema. Entre outras personalidades estiveram presentes: A. J. Arioux, presidente da Fédération Nationale du Café Vert; L. Vandomme, presidente da Fédération des Importateurs; M. Galtier, do Centre National du Commerce Exterieur, C. de Laval, diretor geral da Maison du Café; Senhorite G. Pascal, do Ministério do Comércio; Ministro Mauro de Freitas, Cônsul Geral do Brasil. A foto é um aspecto da reunião que demorou três horas num dos salões privados da Maison de L'Amerique Latine

Cosme e Damião

O Diário Carioca de sábado publica a fotografia de alguns dos vinte e cinco policiais gravemente feridos nos últimos distúrbios. É claro que êsses homens-humildes não têm televisão para exibir os seus ferimentos, à semelhança do Sr. Mário Martins, que de bracinho na tipóia foi fazer a sua demagogiazinha numa das nossas T. V. Todos se lembram de atirar "pedras" na polícia, nos "Cosme-Damião", que é a longa tradição de polidez e de correção serviços à coletividade carioca consagrou como elementos altamente credenciados. Criou-se até uma aura de simpatia em tôrno daqueles policiais que, dois a dois, percorriam as ruas, garantindo a tranqüilidade pública, com equilíbrio, com sensatez, nem sempre encontrados em outros setores da polícia. Entretanto, os conflitos da U. N. E., ninguém se lembrou de largo crédito de confiança que haviam aberto aos "Cosme-Damião", crédito êsse não gratuito, porém, fundamentado na cotidiana observação dos relevantes serviços prestados aos habitantes desta infeliz São Sebastião. E vieram as "pedras", as críticas demolidoras, carregadas de injustiças, porque trouxeram em seu bôjo o esquecimento total de tudo quanto os humildes policiais haviam feito. Negou-se-lhes o passado não com o raciocínio livre e bem formado, mas com uma errônea interpretação dos fatos. Entretanto, como esquecer o que realmente se passou? Com a publicação feita pelo "Diário Carioca", a bem verdade, estamos a ver que não somente alguns anarquistas foram feridos muitos "Cosme-Damião" saíram do barulho, que êles não provocaram, nem criaram machucados e queLrados. É preciso levar em consideração o que disse no Inquérito o Coronel Comandante do Destacamento que fôra à U.N.E. para impedir as agitações. Disse aquela autoridade que os policiais, os mesmos "Cosme-Damião", de pacata e tranqüila folha de serviço, foram durante muito tempo agredidos por pedras (pedras no sentido mais puro do vocábulo), tijolos e cuspidelas, afora, é claro, a chacota, as ofensas morais e humilhantes para aqueles que lá estavam cumprindo o dever de manter a ordem. Sim! É preciso dizer a verdade! Não basta que os deputados udenistas exibam nas televisões, ou às fotografias de jornais, as suas escoriações, para que se justifique todo êste ataque aos "Cosme-Damião". O que é claro e indiscutível é que a população carioca sempre recebeu com mais admiração os humildes serviços daqueles policiais que as agitações subversivas dos deputados da lanterna. É hora de se derrubar as mistificações e o engôdo. Não venham os senhores da lanterna provocar injustamente a ordem legal, para depois chorarem como inocentes vítimas as manifestações repressivas dos responsáveis pela mesma. O que êles querem é a confusão, os conflitos, a fim de que a "crise" de que só êles falam seja resolvida pela evidência, pela derrubada das instituições. É tempo de nos compreender isso e seguir aqueles que estão ao lado da ordem contra os sinistros pretensões do grupo udeno-lanternista.

dia dos Namorados
presentes para Ela

Coeur Joie — Perfume francês, Pierre Balmain. Preço Normal Cr$ 295, Preço de Querida 278,

Porta-Perfume
De porcelana com delicados motivos pintados à fogo. Próprio para bolsa.
Preço Normal Cr$ 78, Preço de Querida 69,

Cinto de Couro
Original modêlo próprio para o estação. Esmerado acabamento.
Preço Normal Cr$ 113, Preço de Querida 97,

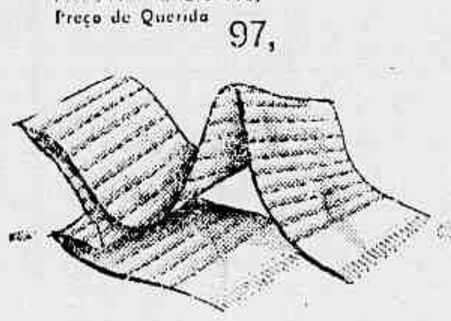

Echarpe de Lã
Encantador modêlo listado, elegante e de primoroso acabamento. Cores modernas.
Preço Normal Cr$ 87, Preço de Querida 79,

Porta-Jóias
Creme nacarado forrado de veludo. Elegante prático e de luxuoso acabamento.
Preço Normal Cr$ 763, Preço de Querida 59,

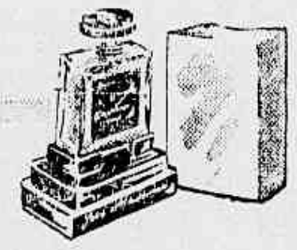

Jolie Madame - Perfume francês, Pierre Balmain. Preço Normal Cr$ 687, Preço de Querida 600,

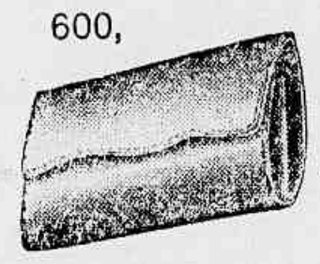

Carteira de Couro
Creme de última qualidade, duas divisões com fecho éclair interno, forrada de moiré.
Preço Normal Cr$ 107, Preço de Querida 97,

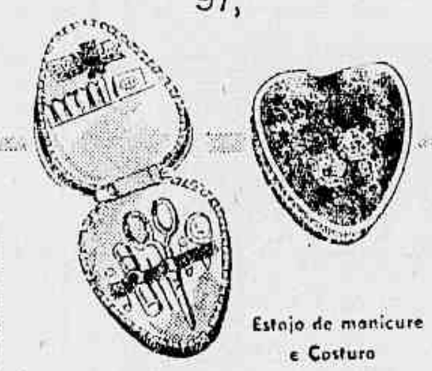

Estojo de manicure e Costura
Procedência alemã. Lindo modêlo em faille bordado, originais motivos em côres modernas. Próprio para bolsa.
Preço Normal Cr$ 597, Preço de Querida 535,

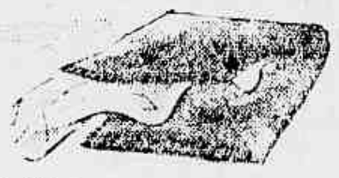

Meia Nylon
Procedência americana. Fio 66/12.
Preço Normal Cr$ 127, Preço de Querida 110,

Porta-Meias
Fino tecido com fôrro de cetim.
Preço Normal Cr$ 57, Preço de Querida 49,

Trousse Jalousie
Procedência alemã, originalíssimo modêlo automático. Fino gôsto.
Preço Normal Cr$ 463, Preço de Querida 415,

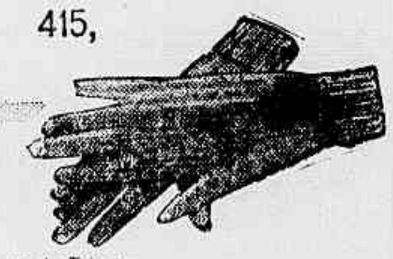

Luva de Tricot
Lã de última qualidade, punho soquete.
Primoroso acabamento.
Preço Normal Cr$ 50, Preço de Querida 45,

Soquete de Lã
Maravilhoso modêlo, para lã. Elegante prática e de fino gôsto.
Preço Normal Cr$ 127, Preço de Querida 110,

Bolsa de Couro
Lindíssimo creme forrado de faille. Modêlo próprio para a estação, nas mais modernas côres. Preço Normal Cr$ 397, Preço de Querida 347,

Nós também estamos festejando o 11 Aniversário de "Querida"

ABERTO às 3as e 6as. até as 22 hs.

MAGAZINE Mesbla

lembre-se para ser lembrado

Diplomatas Visitam a Mannesmann

Embaixadores e chefes de missões diplomáticas de 40 países estiveram no fim da semana em Belo Horizonte, para uma visita às usinas da Cia. Siderúrgica Mannesmann.

Entre os membros da comitiva, notavam-se os embaixadores da Alemanha, Áustria, Chile, Colômbia, Costa Rica, Cuba, República Dominicana, Egito, etc.

ANMVAP Contra o Regime de Licença Prévia

A Associação Nacional de Máquinas, Veículos, Acessórios e Peças (ANMVAP) manifestou-se abertamente contrária à prorrogação da lei que instituiu o licenciamento prévio no comércio do Brasil com o exterior. Declarações nesse sentido foram feitas pelo sr. Braz Néri, diretor-secretário daquela entidade, acentuando que "somente na reforma cambial, elaborada com critério poderá melhorar a situação do país".

Posse no Sindicato de Automóveis e Acessórios

Assumiu a presidência do Sindicato do Comércio Varejista de Automóveis e Acessórios o sr. Osvaldo Benjamim de Azevedo. Em solenidade realizada na sede da entidade, pronunciou breve discurso, ao transmitir o mandato, tendo o sr. Osvaldo de Azevedo agradecido.

No Mundo Dos NEGÓCIOS

DESMORONA-SE O EMBARGO DO OCIDENTE AO COMÉRCIO COM A CHINA VERMELHA

LONDRES, 11 (Intercontinental) — Já se desmoronando o embargo ocidental sôbre o comércio com a China comunista, — eis a conclusão a que se chega em Londres em face da decisão, anunciada pelos governos coloniais de Singapura e da Malásia, de autorizar a exportação de borracha para a China continental. Essa decisão foi tomada de pleno acôrdo com o govêrno de Londres, mas êste govêrno não obteve o consentimento do govêrno dos Estados Unidos e não consultou, tampouco, as demais potências ocidentais membros do "Comité Atlântico de Paris" encarregado da coordenação da política comercial a respeito da China e melhor conhecido pelo nome de "COCOM".

Notícia-se em boa fonte, pelo contrário, que no mês passado o govêrno norte-americano, alarmado em face dos esforços desenvolvidos pela Grã-Bretanha tendo em vista liberar o comércio com a China, havia comunicado discretamente a Londres preferir que essa questão fôsse deixada em suspenso até a realização das eleições presidenciais nos Estados Unidos. Impaciente e sob a pressão dos círculos de negócios que desejam desenvolver as relações comerciais com a China, respondeu o govêrno britânico, no dia 14 de maio, através do Ministro de Estado do Foreign Office, Sr. Anthony Nutting, anunciando que alimentava a intenção de fazer um maior uso do "método excepcional" em matéria de comércio com a China, autorizando a exportação, em "quantidades razoáveis", de produtos constantes da lista estratégica chinesa mas que não figuravam na lista aplicada às exportações para a União Soviética e para os países da Europa Oriental.

Espera-se nos círculos londrinos especializados em negócios chineses que o exemplo da Grã Bretanha seja seguido brevemente por outros países membros do "COCOM" e em particular o Japão, a Bélgica e talvez mesmo a França.

Brasil: Líder da Carestia Entre 80 Países

Dados estatísticos do Monthly Bulletin of Statistics", da ONU, revelam que o Brasil lidera um grupo de carestia de vida. Tomando como base o índice 100 para 1952, o custo de vida apresenta os seguintes índices, em 1955, nos diferentes países:

Brasil, 143; Viet-Nam, 136; Turquia, 130; México, 129; Grécia 125; Uruguai, 125; Laos, 124; Irã, 121; Israel, 119; China, 119; Argentina, 118; Salvador, 117; Iugoslávia, 114; Chipre, 114; Peru, 112; Kênia, 112; Uganda, 112; Islândia, 111; Inglaterra, 110; Dinamarca, 109; Tailândia, 109; Colômbia, 109; Costa Rica, 109; Nova Zelândia, 108; Rodésia (Norte), 108; Honduras, 108; Espanha, 107; Suécia, 107; Itália, 107; Áustria, 107; Haiti, 106; Dinamarca, 106; Noruega, 106; Trinidad, 106; União Sul-Africana, 106; Holanda, 106; Austrália, 105; Guatemala, 105; Iraque, 105; Irlanda, 105; Fidji, 104; Tanganika, 104; Antilhas Holandesas, 104; Alemanha, 104; Venezuela, 104; Argélia, 104; Japão, 104; Sarre, 103; África Ocidental Francesa, 103; Rodésia do Sul, 103; Birmânia, 103; Equador, 103; Hawai, 103; Portugal, 102; Pôrto Rico, 102; Suiça, 102; Bélgica, 102; França, 102; Canadá, 101; Congo Belga, 101; Luxemburgo, 101; Malta, 101; Estados Unidos, 100; Ceilão, 100; África Equatorial Francesa, 99; Jamaica, 99; Líbano, 99; Panamá, 98; Finlândia, 98; República Dominicana, 97; Filipinas, 97; Equito, 96; Hong-Kong, 95; Paquistão, 94; Maurício, 93; Índia, 92; Malaia, 91.

A NAÇÃO em Marcha

ALFREDO TOMÉ

GILBERTO FREIRE NA EUROPA

Acha-se na Europa o sociólogo pernambucano Gilberto Freire. Será recebido, na Inglaterra, pelas Universidades de Oxford, Cambridge, Edimburgo e Londres; na Alemanha, pelas Universidades de Heidelberg e Colônia. Pronunciará, a convite especial, conferências também no Instituto das Espanhas, neste país, e, em França, na Escola de Altos Estudos da Sorbone. Quem é que não se sente orgulhoso com um patrício dêsse porte intelectual e moral. Convidado e hóspede de honra dêsses centros da maior importância cultural do mundo, simplesmente como cidadão brasileiro, nada mais. Só Gilberto Freire, seu talento, seu valor.

Devisate

Estamos seguramente informados que o representante patronal na Delegação brasileira à Conferência Internacional do Trabalho, sr. Antônio Devisate, que se realizará no correr dêste mês, fará um sensacional pronunciamento, na referido conclave, sôbre a energia atômica e a exportação de minérios.

Lucros de Petróleo

Para se ter uma idéia da importância de uma refinaria de petróleo, basta tomar-se para exemplo a Refinaria de Cubatão, em São Paulo, cujo capital inicial foi da ordem de 500 milhões de cruzeiros. No seu primeiro ano de atividade, a sociedade acusou um lucro superior a 500 milhões de cruzeiros. Mesmo entregando 250 milhões à Petrobrás, pagamento compulsório e da lei, o que resta torna êsse ramo da indústria dos mais sensíveis e mais tentador de todos.

Livros

A Câmara dos Deputados devia legislar sôbre o custo dos livros e também sôbre as livrarias. O livro é tão necessário ou, às vêzes, mais que o pão. Logo, não se compreende que o govêrno deixe de proteger-lo proporcionando-lhe concessões especiais para a sua confecção e redução drástica dos tributos que incidem sôbre as livrarias. A diferença não chega a prejudicar a nossa renda orçamentária e será fundamental para a difusão do livro entre nós.

Subvenções Aéreas

Com referência ao projeto de lei em curso na Câmara dos Deputados, o qual prevê um auxílio oficial para reequipamentos às companhias de aviação cujos acionistas brasileiros não sejam inferior a setenta por cento do capital social, assim se manifestou o seu relator: "Reconhecendo não ser razoável que o Govêrno subvencione com transporte aéreo dominadas por interêsses a ele estranhos, que as dirijam pelo critério de suas próprias conveniências e até mesmo as possam levar a adquirir aeronaves, se não obsoletas, pelo menos de aperfeiçoamento superado, do mesmo modo impondo-lhes outras limitações de atividade. Parece-me justo e necessário condicionar o nosso auxílio à efetiva nacionalização do contrôle correspondente à maioria de votos de voto".

Relógios Suiços

importâncias arrecadadas do nosso povo, emprêsas de

Um grupo suíço-norte-americano ligado à indústria de relógios, está interessado em instalar no Brasil uma fábrica de relógios de pulso, com a finalidade de combater o contrabando dêsse artigo, irregularidade essa que aumenta dia a dia. Conforme antecipamos aqui, em primeira mão, entraram no Brasil irregularmente, em 1954, cêrca de um milhão e duzentos mil relógios suíços. A nossa Alfândega não viu nada disso, preocupada com as gravatas e camisas dos passageiros...

Sugestão

O Prefeito paulista Toledo Piza poderia dedicar uns momentos à limpeza dos ônibus da municipalidade e sugerir a Light que mande dar uma mão de pintura nos seus bondes. Nunca se viu tanta sujeira e desleixo. A impressão que se tem em São Paulo, neste particular, é que se está numa dessas cidades nos confins da Ásia, esquecida do mapa e do mundo. Jânio e Piza lavam a roupa suja nas oficinas públicas. Se lavassem os ônibus e os bondes serviriam melhor [illegible]

PASSAM MUITO BEM OS TRIGÊMEOS DO LEBLON

"Passam muito bem os trigêmeos de D. Maria Luiza Alves de Matos" informaram da Casa de Saúde Santa Lúcia. As duas meninas e o menino, conforme noticiamos sábado, nasceram na sexta-feira, entre nove e nove e meia da manhã, num parto absolutamente normal, assistido pelo Dr. Léo da Gonveia, naquela instituição. Poderemos adiantar agora que se chamarão Pedro, Bárbara e Andréia, e que se acham ainda em estufa, como medida de precaução, entregues aos cuidados do Pediatra Dr. Waldir de Abreu.

REPORTER "ULTIMA HORA" 43-2241

A FORMULA EM ESTUDOS NA PREFEITURA:

Empréstimos às Emprêsas em Vez do Aumento de Passagens

Voltaram as concessionárias de serviços de ônibus e lotações a pleitear aumento nas passagens junto ao Prefeito.

Falando à nossa reportagem, declarou o sr. Negrão de Lima que os pedidos de aumento das passagens nos ônibus e lotações têm sido repetida e insistentemente apresentados, desejando os donos de Companhias a majoração de 50%.

— "Alegam os proprietários de ônibus — informou o sr. Negrão — que a situação em que se encontram é de tal maneira aflitiva, que caso não possam majorar os preços, ficarão na iminência de retirar os veículos da circulação.

"No momento — acrescentou o Prefeito — não se é possível atender à reivindicação dos proprietários de ônibus e lotações. A lei me faculta decidir a respeito, porém, acho inoportuno atender tal pedido. Venho, no entanto, mantendo entendimentos com os solicitantes, no intuito de ser encontrada uma fórmula conciliatória, que vise ao não prejuízo dos que servem o público, ao mesmo tempo que evite uma sobrecarga no bolso da população".

Unificação Dos Transportes

Pessoas ligadas à Prefeitura dão como a mais viável fórmula para resolver o impasse, a concessão de um empréstimo provisório da Prefeitura às Companhias até que se concluam os estudos que vêm sendo feitos para a unificação de tôdas as emprêsas de transporte que servem a cidade.

Essa fórmula de unificação já vem sendo posta em prática há vários anos na capital de São Paulo, onde a encampação de tôdas as emprêsas formou a Companhia Municipal de Transportes, sendo que a Prefeitura é sua maior acionista, com 70% das ações.

Alé o Fim do Mês Será Aprovado o Aumento na Câmara Municipal

Quinquenios Para Todos e 1% de Cada Servidor Para o Hospital

Os Dez Pontos Fundamentais do Parecer da Comissão de Finanças Sôbre o Anteprojeto — O Desconto Ficará Bloqueado no Banco da Prefeitura — Fala a ULTIMA HORA o Vereador Castro Menezes, Presidente da Comissão

"Entregarei na próxima têrça-feira, ao presidente da Câmara, o parecer da Comissão de Finanças sôbre o anteprojeto de aumento do funcionalismo municipal". Essa declaração nos foi feita ontem pelo vereador Castro Menezes, presidente da Comissão de Finanças, que continuando informou:

"Êsse parecer nada tem a ver com o pronunciamento da Comissão de Justiça que, segundo se sabe, está dependendo de informações que serão prestadas àquele órgão pelo sr. Sá Freire Alvim, Secretário de Administração da Prefeitura".

Os Principais Pontos

De palestra que mantivemos com o vereador Castro Menezes concluimos que os pontos dêsse parecer são os seguintes: 1 — Manutenção dos quinquênios atuais e futuros para todos os funcionários que estejam beneficiados por êsse regime de gratificações; 2 — Êstes quinquênios não serão aumentados no seu valor em dinheiro de vez que não serão mais contados como 20% dos vencimentos; 3 — Considerou a Comissão mais acertado manter os quinquênios para todos, a seguir estritamente o solicitado pelo Prefeito, o qual se traduzia em quinquênios atuais e futuros só para as professôras primárias, levando em conta que, além dêsse acréscimo de despesa não ser considerável, no orçamento atual existe verba para a concessão dos quinquênios nessas bases; 4 — Quanto às subvenções a Comissão de Finanças propõe a manutenção de tôdas as que existiam no orçamento atual: uma vez que pelos seus estudos encontrou em outras verbas compensação suficiente para não ser preciso cortar as subvenções apontadas pelo Prefeito; 5 — A Comissão de Finanças adotou o ponto de vista do Prefeito mandando substituir o desconto de 15 cruzeiros de cada funcionário para o serviço de assistência médica pelo desconto de 1% do vencimento do funcionalismo; 6 — Propõe o parecer da Comissão de Finanças que o produto dêsse desconto de 1% seja recolhido ao Banco da Prefeitura, em conta bloqueada para a finalidade precípua da construção ou compra de um novo hospital para os servidores da Prefeitura; 7 — Dêsse recolhimento a Prefeitura só poderá, no momento, ter a sua disposição os mesmos 15 cruzeiros de cada funcionário para a regular manutenção dos serviços médicos; 8 — A Comissão de Finanças adota o ponto de vista do Prefeito de que o aumento deverá ser dado na mesma tabela concedida ao funcionalismo civil e militar da União, mas a partir de julho, pois considera a situação financeira da Prefeitura em condições que impedem a concessão dêsse aumento com vigência de qualquer data anterior; 9 — O presidente da Comissão de Finanças, designado relator da matéria, já expôs em uma reunião que se realizou sexta-feira última a todos os seus companheiros de comissão, as linhas gerais dêsse parecer o qual foi unânimemente aceito; 10 — Pelo que ficou exposto acima a Comissão de Finanças já tem praticamente encerrada a sua tarefa de vez que o seu parecer está sendo datilografado, esperando também que a Comissão de Justiça não demore muito na apresentação do seu pronunciamento sôbre a matéria.

Essa a situação do anteprojeto de aumento. O trabalho dessas reuniões evidentemente não pode impedir a apresentação de emendas por parte dos vereadores, nem também outros recursos regimentais que êles houverem por bem adotar. O próprio sr. Castro Menezes em entrevista concedida a ULTIMA HORA declarou que tem em mãos o requerimento de urgência para o projeto tão logo o mesmo entre em ordem do dia.

Outros vereadores, entretanto, estão propensos a admitir que seja necessária à realização de sessões extraordinárias noturnas com a finalidade única de debater e aprovar o aumento do funcionalismo municipal. É possível que alguns vereadores em número quase que reduzido procurem criar obstáculos à marcha mais rápida do projeto mas se isso acontecer não ultrapassará de uma pequena minoria.

Em conclusão podemos admitir que com o requerimento de urgência ou reuniões extraordinárias até o fim dêste mês a Câmara Municipal aprove o projeto do aumento dos funcionários municipais.

Flores Sôbre o Monumento do Almirante Barroso e do Marinheiro

Marcilio Dias

Passa Hoje Mais um Aniversário da Batalha Naval de Riachuelo

As Comemorações Iniciaram-se às 8.30 HORAS — A Ordem do Dia do Estado-Maior da Armada

O tradicional desfile perante a estátua do Almirante Barroso, na Avenida Beira-Mar, e a colocação de uma palma de flôres no pedestal do monumento serão os pontos culminantes das grandes festividades de hoje em comemoração pela passagem do 91.º aniversário da batalha naval de Riachuelo. Também o busto do marinheiro Marcílio Dias, na Praça 11, será o centro de outras cerimônias, inclusive a leitura da Ordem do Dia do Estado Maior da Armada a ser feita na presença do Comandante do Primeiro Distrito Naval.

As comemorações terão início às 8.30 da manhã com a concentração da fôrça que desfilará na alameda interna da Avenida Beira-Mar. Às 9,00 horas chegará o Ministro da Marinha ao monumento do Almirante Barroso, sendo então lida a Ordem do Dia e colocada uma palma de flôres. Seguir-se-á o toque de "Almirante Comandante em Chefe" e de "Vitória" pela banda, antes do desfile de tropas da Escola Naval, marinheiros do cruzador "Barroso" e uma companhia de Fuzileiros Navais.

As cerimônias junto ao monumento de Marcílio Dias serão iniciadas às 10,15 e constarão também da leitura da Ordem do Dia, palmas de flores e músicas executadas pela Banda do Corpo de Fuzileiros.

1956! JUBILEU D'A EXPOSIÇÃO 25 ANOS SERVINDO AO PÚBLICO!

ARTIGOS DO DIA DESTA SEMANA n'A EXPOSIÇÃO

CARIOCA — L. Carioca Esq. G. Dias
OUVIDOR — Av. Esq. Ouvidor
SENADOR — Sen. Dantas Esq. Ev. Veiga
COPACABANA — Av. Copacabana, 827 Aberta até às 22 horas

JUNHO 2ª FEIRA DIA 11

Toalha de Banho "Ceará". No côr branca. Felpuda, resistente e super-absorvente. Esmerada fabricação com especial algodão seridó. Tamanho 1,45 x 0,75.
Preço da Praça: 60,
Preço só dia 11: **45,**

Jôgo Para Whisky. 1 balde e 6 copos cilíndricos grandes, filetados a ouro. Um conjunto útil e decorativo em seu lar.
Preço da Praça: 225,
Preço só dia 11: **142,**

Estôjo "New Cutis". 1 Vidro de colônia "Flôr de Maçã". 1 lata de talco. 1 creme para barba. 1 vidro de óleo lavande, para o cabelo. Em caixa para presente.
Preço da Praça: 100,
Preço só dia 11: **79,**

Aparelho de Café. Com 8 peças: 6 xícaras com pires, 1 bule para café e 1 açucareiro. Tôdas as peças filetadas a ouro com barra azul.
Preço da Praça: 200,
Preço só dia 11: **165,**

JUNHO 3ª FEIRA DIA 12

Chinelo Pantufa de Lã. Elegante e confortável para os dias frios. Em superior tecido de pura lã. Todo fechado. Sola de couro e salto raso. Tam.: 33 a 39.
Preço da Praça: 159,
Preço só dia 12: **139,**

Galheteiros em Cristaline. Fino jôgo lapidado com 5 peças e bandeja para servir na mesa azeite, vinagre, pimenta, sal e mostarda ou mólho. Útil no lar, bar e restaurante.
Preço da Praça: 280,
Preço só dia 12: **145,**

Relógio "Rotary" Suiço. 17 rubis anti-magnético, folheado garantido. 3 mostradores diferentes. Pulseira de camurça.
Preço da Praça: 1.500,
Preço só dia 12: **980,**
ou 00, de entrada pelo Crediário

Jôgo de 6 Copos "Multicôr". Para cerveja, refrescos, whisky, etc. Copos canelados, tipo americano. Filetados a ouro em estilo moderno. 6 côres à sua escôlha.
Preço da Praça: 90,
Preço só dia 12: **65,**

JUNHO 4ª FEIRA DIA 13

Blusa de Lã. Elegante! Bem na moda! Côres: chumbo, cinza e preto. Tam. 42 a 48. Para formar com suas saias e calças um belo conjunto esporte.
Preço da Praça: 250,
Preço só dia 13: **198,**

Conjunto "Ergom". 1 mesa e 4 cadeiras desarmáveis estofadas em couro plástico lavável. Ideal para varanda, copa, jardim, jôgo, etc.
Preço da Praça: 3.500,
Preço só dia 13: **2.900,**
ou 200, de entrada pelo Crediário

Posto Comercial. Em superior vinilite tipo nylon. Tamanho normal com fêcho-éclair. Divisão interna para documentos. Em marron, havana e marinho.
Preço da Praça: 150,
Preço só dia 13: **98,**

Bôlsa Termo-Elétrica "Miami" Indispensável para combater o frio e aliviar dores! Contrôle para 2 temperaturas. Dispensa água quente. Basta ligar para funcionar.
Preço da Praça: 370,
Preço só dia 13: **295,**
GARANTIDA POR 1 ANO!

JUNHO 5ª FEIRA DIA 14

Guarda-Chuva. Em tafetá impermeabilizado. Cabo comprido em diversos modelos, bem na moda. Armação "Ferrini" com 10 varetas em duraluminio. Lindas côres.
Preço da Praça: 198,
Preço só dia 14: **149,**

Sumier Tri tex com Arca. De dia, lindo móvel para 3 ou 4 pessôas. De noite, amplo cama de solteiro. Pés chanpendale. Molejo de aço indeformável.
Preço da Praça: 2.200,
Preço só dia 14: **1.990,**
ou 200, de entrada pelo Crediário

Camisa Sport "Capri". Em tecido tipo linho. Modêlo italiano, com mangas compridas. Côres: bege, amarelo, verde, branco, cinza e azul.
Preço da Praça: 240,
Preço só dia 14: **138,**

Abat-Jour de Luz Indireta. Linhas modernas. Luz suave e indireta. Fino acabamento em azul-claro, verde-claro, amarelo e marfim.
Preço da Praça: 280,
Preço só dia 14: **159,**

JUNHO 6ª FEIRA E SÁBADO DIAS 15 e 16

Anel de Ouro 18 Quilates. Fina jóia de ouro com 5 brilhantes cravejados em ouro branco platinado. Lindo modêlo. Anel em tôdas as medidas.
Preço da Praça: 1.500,
Preço só dias 15 e 16: **950,**
ou em 10 meses pelo Crediário

Fervedor de Leite "Imon". Em aluminio polido. Capacidade para 2 litros, com dispositivo que impede o leite derramar ao ferver
Preço da Praça: 160,
Preço só dias 15 e 16: ... **99,**

Casaco de Lã. Em superior malha de pura lã. Modêlo italiano. Mangas compridas. Nas côres: cinza, mescla, marinho, bege e havana. Tôdos os tamanhos.
Preço da Praça: 550,
Preço só dias 15 e 16: ... **395,**

42 PEÇAS

Aparelho de Jantar "Principe de Gales". 12 pratos rasos, 12 fundos, 12 de sobremesa, 3 travessas rasas, 1 funda, 1 sopeira coberta e 1 saladeira.
Preço da Praça: 1.350,
Preço só dias 15 e 16: **995,**
ou 200, de entrada pelo Crediário

COMPRAR O ARTIGO DO DIA É FAZER ECONOMIA!
A Exposição
UMA ORGANIZAÇÃO GENUINAMENTE BRASILEIRA!
CARIOCA OUVIDOR SENADOR COPACABANA

Ronda das Ruas

... Marginais e Presos da Ilha Grande

MOLESTIA GRASSANDO NA LOCALIDADE

... o diretor da Sétima D... Dr. Carlos Souza Cos... ... do Diretor-Geral ... Saúde e Assistência do ... Faraninha Cavalcante, d... ... vários casos de estra... ... "Ilha das Estrêas", no ... de Angra dos Reis. ... da informação, a ... da Diretoria de Saúde ... e Serviços Co... ... Estado, datado ... ... Estado, onde ap...

... diversos casos, examinando quatro doentes, internados na Santa Casa de Angra dos Reis. A equipe de médicos, de posse de material recolhido, regressou a Niterói, aguardando o resultado dos exames procedidos pelo Laboratório Miguelote Viana, a fim de serem tomadas novas medidas de combate à moléstia, que apresenta características de virose-neurotrópica, de caráter epidêmico.

A população, embora as autoridades da saúde pública tenham tomado as mais rápidas providências, vive a atemorizada com receio que a ... se alastre por toda a cidade.

Lixo Para a Maternidade

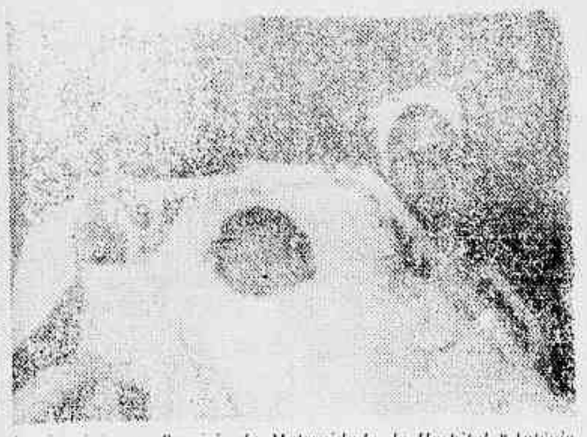

... Portaria da Maternidade do Hospital "Antônio Pedro"

... o fato e a ordem de serviço do empregado da Limpeza Pública de Niterói Abílio de Souza, ao se aproximar do edifício número 555, da Alameda São Boaventura encontrou ... lata de lixo, em meio de batatas ... detritos, o corpo de uma criancinha de cor branca, completamente, embrulhado num jornal.

O lixeiro, ao deparar com aquêle estranho achado verificando estar a criança ainda viva sem demora, comunicou o fato à polícia. Ali compareceu um investigador que, depois de examinar o local, providenciou a remoção da criança, que por sinal é do sexo feminino, para a Maternidade do Hospital "Antônio Pedro", onde foi internada na incubadora.

A polícia suspeita de que a referida criança seja de alguma empregada do edifício de apartamentos ou de alguém que procurou com tal gesto ocultar um pecado por isso mesmo está em diligências para descobrir a mãe desnaturada.

Depois do "Pindura" Viraram no Pau...

O grupo de indivíduos ... ceava no restaurante situado à rua Barão de Bom Retiro, 921, à 1 hora da noite de domingo. Tudo êles pediram comida a bebida a valer. N... ... quando o lusitano Manuel ... Pereira Simeira Domingos, ... Coronel Lindolfo Bricheira, 22 anos, ... apresentou a conta, os ... malandros disseram que não tinham culpa alguma. Começaram a dar a "bronca", xingando ... valentias. Mas, ... que "seu" Manuel não pensava em "pirangar" de malandro "... ... ...

MORREU MESQUITINHA — ENLUTADA A CLASSE TEATRAL

ELE ERA UM ÍDOLO MAS FOI SOBRETUDO UM HOMEM BOM

Na Revista "Eu Passo", Seu Primeiro Grande Êxito — Principal Ator Cômico ao Lado de Margarida Max — Um Nome de Herança do Padrinho Ator — "Maridinho de Luxo", Seu Filme de Estréia — Com Jardel em Portugal — Com Alma Flora na Comédia — Uma Oportunidade a Natara Ney — "Eu Quero é me Rebolar", o Último Sucesso — Já Contratado Por Walter Pinto Para a Temporada Dêste Ano no Teatro Recreio

Conforme divulgamos em nossa primeira edição, faleceu às primeiras horas desta madrugada, vítima de enfarte do miocárdio, o conhecido ator Olimpio Bastos, muito popular perante as platéias do Brasil e Portugal, como Mesquitinha, apelido que adquirira há muitos anos em razão de ser seu padrinho o velho e festejado ator Mesquita.

Sabe-se que o artista jantara em companhia de colegas entre os quais se encontrava o ator-empresário Silva Filho. Mais tarde, não se sentindo bem, acompanhado por colegas dirigira-se para o Pronto Socorro, onde foi medicado. De volta, horas depois, continuando a passar mal, tornara a procurar assistência médica ainda no Pronto Socorro, tendo experimentado melhoras e por isso encaminhando-se para o hotel, quando no táxi não resistira à nova crise que o vitimou.

Cercado por numerosos colegas, pois o decesso sucedera exatamente no momento em que os teatros encerravam a última função da noite, fôra o corpo levado para a Capela Santa Terezinha, na Praça da República, de onde sairá o féretro, hoje, às 17 horas, para o Cemitério São Francisco de Paula, em Cajutumbi.

Olimpio Bastos deixa viúva, a Sra. Olga Bastos e duas filhas, Ondina e Olinda Bastos.

O entêrro será feito pela Casa dos Artistas da qual era Mesquitinha sócio efetivo, tendo os diretores Paulo Celestino (no exercício da presidência) e Carlos Melo, procurado tomado tôdas as providências necessárias.

Desde que circulou a notícia, grande vem sendo o número de artistas que chegam à Capela Santa Teerzinha, observando-se em meio a tantos, Silva Filho, Mara Rúbia, Geraldo Gambôa, Antônio de Assis, Tesoureiro do Sindicato dos Atores do Rio; Esther Tavares, Iris Delmar, Isa Rodrigues, Rosita Lopes, Russo, em cujos braços o famoso cômico exalara o derradeiro suspiro, e várias outras figuras do palco, componentes da Cia. Zenaide Jorge, do Teatro Madureira, da Cia. Silva Filho, do "João Caetano", do "Carlos Gomes", etc.

Mara Rúbia, Carlos Melo, Pedro Celestino, diretores da Casa dos Artistas e Geraldo Gamboa, maquinistas, eletricistas e pessoal técnico de teatro foram levar o último adeus ao saudoso cômico

Dr. Milton de Almeida
OUVIDOS · NARIZ · GARGANTA
DIAGNÓSTICOS TRATAMENTOS OPERAÇÕES
3as 5as SABADOS - 15 as 19 HORAS
LARGO CARIOCA 5 - 1º ANDAR SALA 101
TEL. 22-0707 • 37 1512

Começo de Carreira

Olimpio Bastos, português de nascimento, segundo se conta, viera para o Brasil muito pequeno e aqui tomara o rumo do teatro por influência do seu padrinho o velho ator Mesquita de quem tomara o nome e com o qual se tornava querido do público brasileiro. Iniciou no gênero revista como qualquer profissional, fazendo papéis de pouco relêvo, até que começou a chamar a atenção dos espectadores e da crítica como elemento da Companhia Antônio de Souza, na qual, em pouco tempo, se lizera o principal intérprete. Seu grande êxito no palco verificou-se na última temporada da Emprêsa Antônio de Souza nesta capital, estando em representação a peça "Eu Passo" de J. Praxedes. É aí que atua com extraordinária evidência, conseguindo o primeiro e grande sucesso de sua carreira com tantos elogios na imprensa. Desta arrancada do anonimato, parte decisiva para o plano de frente da constelação teatral, pois firma-se definitivamente desde que se apresenta, no Teatro Recreio, na Companhia Margarida Max, dando então notável desempenho a um quadro de pura comédia em "Amor Sem Dinheiro", revista da autoria de Ruben Gil e Jota da Graça, peça que pelos seus atrativos e pela atuação dos seus intérpretes, ultrapassou o centenário de representações consecutivas, fato não muito comum naquela época. Com a mesma organização teatral, ainda ao lado de Margarida Max, Mesquitinha trabalha no Teatro Carlos Gomes, mantendo-se sempre e daí por diante no posto de primeiro ator até ao momento em q e desaparece repentinamente, quando se preparava para reaparecer, encabeçando o elenco de Walter Pinto.

Iniciativa Própria

Afastando-se temporàriamente da revista, isto é, trocando-a pelo gênero declamado, depois de algumas incursões pelo cinema, tendo realizado "Maridinho de Luxo", Mesquitinha organiza com a atriz Alma Flora uma companhia de comédias com a qual leva a efeito longa excursão por vários Estados do Brasil. Desfeita a sociedade, sòzinho, volta a percorrer o País em sucessivas "tournées", indo ao Norte e ao Sul, até que aí por volta de 1946 e 1947, à frente de seu conjunto realiza temporadas no Teatro Carlos Gomes e no Teatro Rival, para após sair para outras praças, levando a seu lado como principal figura feminina Natara Ney, em companhia da qual, na Bahia, de regresso ao Rio, sofre um desastre de automóvel de que escapara graças à diligência dos médicos baianos transportados para o local do acidente por via aérea. Dera êle nesse empreendimento oportunidade à jovem atriz Natara Ney que tinha feito antes uma aparição na Cia. Dulcina-Odilon, no antigo Teatro Regina.

Personalidade Artística

Mesquitinha gozava do prestígio de ser um profissional de ricas qualidades histriônicas, pois no teatro não somente representava como dirigia, e várias vêzes acumulou as atribuições de intérprete e de ensaiador. No meio teatral, era reputado pelos colegas como dos que melhor se pintavam e compunham tipos, por isso brilhava tanto na comédia como na revista. Em seus inumeráveis trabalhos, valeu-lhe como criação inimitável o tipo do funcionário público, o Barnabé, que êle não só dava caracteristicos perfeitos como refletia nos gestos e nas expressões a alma do servidor do Estado com espantosa fidelidade. Dono de uma extraordinária "vis-cômica", de uma grande presença de espírito, tôda a sua graça, sem espalhafatos e impropriedades ou palavras pouco recomendáveis, era trabalhada por meio de inflexões irresistíveis, resultado de um largo tirocínio da ribalta e profundo conhecimento do ofício. Comedido e discreto, não abusava dos tão explorados "doubles-sens", preferindo antes buscar a hilaridade num simples olhar expressivo e significativo ou no falsete da voz que sabia utilizar como verdadeiro mestre da arte de dizer. Foram êsses seus predicados os mais exaltados pela crítica portuguêsa, quando esteve em Lisboa como integrante da Cia. Jardel Jercolis.

Como empresário, é preciso que se diga, agiu sempre com o maior correctismo, dando pleno cumprimento aos seus compromissos e muitas vêzes, contratando-se em outras emprêsas para saldar obrigações por ventura adiadas em face de contratempos alheios à sua vontade.

O Reaparecimento

Mesquitinha, precisamente agora, se preparava para reaparecer diante do público carioca, como primeiro ator da Cia. Walter Pinto, no Teatro Recreio, onde, pode-se dizer, colheria muitas noites de glória. Justamente por êle necessitar como grande cartaz e atração, a Emprêsa de Teatro Pinto Ltda. tinha pêsso a contrato há 4 meses, quando a estréia estava sendo anunciada para a primeira quinzena de julho próximo, dia 15, provavelmente. No elenco em que se perfilam Grande Otelo, Pedro Dias, José Vasconcelos, Paula Cristina, Mara Rúbia, Nélia Paula, Angelita Martinez e outros tantos valores da modalidade, Mesquitinha despontava, apesar dos anos como a "estrêla" maxima do riso, da gargalhada, da alegria. Decerto que a estréia se dará como se divulga na data prevista ou muita qualquer, Madcla não participará mais o grande ator cômico de talvez um metro de altura, franzino, de compleição delicada, parecendo um tanto tímido, como que receoso, tudo isso, se observava no seu físico pequenino, mas guardando uma grande alma de artista e um bom coração de homem, de companheiro e e colega. Por essas qualidades de caráter, tornou-se queridíssimo entre a gente de sua classe que está enlutada com a perda irreparável.

Na Comemoração da Vitória do General Segadas:

CONFRATERNIZARAM OFICIAIS DOS TRÊS RAMOS DAS FÔRÇAS ARMADAS

Ambiente de Franca Camaradagem e Muita Satisfação no Coquetel Oferecido Pelo Casal Coronel Marques Amorim — Acertados os Planos Para a Posse no Dia 26 do Corrente — Presente Todo o Estado Maior da Campanha Vitoriosa

NA residência do Coronel Antônio Marques Amorim, na Tijuca, reuniram-se sábado último, à noite, os oficiais do Exército, Marinha e Aeronáutica, que formaram o Estado-Maior da chapa Segadas Viana-Inimá Siqueira, vitoriosa nas eleições do Clube Militar, depois de uma disputa das mais renhidas já registradas na tradicional agremiação da Avenida Rio Branco. Em ambiente de camaradagem, reforçado com a satisfação pela vitória, oficiais de diferentes patentes, muitos acompanhados de suas famílias, festejaram o acontecimento e acertaram os planos para a posse, no dia 26 do corrente. A amabilidade do Coronel Marques Amorim e senhora muito contribuiu para o êxito da festa.

Lá estiveram, confraternizando como sempre, oficiais dos três ramos das Fôrças Armadas, ratificando o espírito de união que orientou a campanha e caracterizará a administração Segadas Viana-Inimá Siqueira.

Compareceram ao coquetel os Generais Inimá Siqueira, vice-presidente eleito; Augusto Fredericos de Assis Correia Lima, que intervem a comissão encarregada e discursou em agradecimento em favor da chapa vencedora, pelo General Magalhães e Pedro Leon, que [illegible] Vianna.

Nas diversas dependências do apartamento do Coronel Amorim os oficiais formaram pequenos grupos e conversaram à vontade sôbre a posse, porque a campanha é considerada por êles como fato passado.

Os oficiais que passaram, durante a batalha da apuração, noites e noites em claro, acompanhando de perto a contagem de votos, apresentaram-se dispostos a continuar as suas atividades em favor do numeroso quadro social do Clube Militar. Lá encontramos o Comandante Primo Nunes, batalhante da chapa Segadas Viana na Marinha, os Coronéis Sadek, Ubiratan Pedrosa, Mabores Sales, Mariante, José Jesus, Niepce e Carneiro Lima, Capitão Pais Leme, Tenente Antero e muitos outros, cuja colaboração decisiva garantiu aos urnas a "Cruzada Democrática". Com essa mesma decisão êles [illegible] os rumos do Clube Militar para [illegible] essa grande associação de militares num verdadeiro elo entre Exército, Marinha e Aeronáutica.

Por motivo de fôrça maior não compareceu à festa o General Segadas Viana, que se encontra em São Paulo preparando a transmissão do comando da 2ª Divisão de Infantaria, em conseqüência de sua nomeação para o comando da Vila Militar, nesta capital.

A Casa José Silva — a casa da boa roupa... barata!

PALETÓS EPSOM

grande venda de paletós em tecidos de pura lã, padrões INGLESES

Elegantes... Práticos... Modernos...
Para Trabalho... Passeio... Sport!

Uma oferta especial EPSOM que você deve aproveitar, porque é realmente muito vantajosa e oportuna!

DE CR$ 1.380
POR
CR$ 1.250,

A mais completa coleção de paletós da temporada em tecidos pura lã, padrões ingleses, está na

Casa José Silva — SERVE BEM

Rua Miguel Couto, 3 e 5 - Rua Arquias Cordeiro, 320 (Meier)
Loja em São Paulo: Rua São Bento, 51

BREVEMENTE: FILIAL EM COPACABANA — AVENIDA COPACABANA, 828

Dep. Prop. J. S.

BELDADES A CAMINHO DA FAMA

A escolha da mais bela brasileira, que terá o privilégio e a grande responsabilidade de disputar com outras beldades de outras países o ambicionado título de "Miss Universo", vem despertando o maior interêsse. Ainda ontem, por ocasião do embarque de oito representantes dos Estados, inclusive de "Miss Distrito Federal", srta. Lêda Brandão Rau, as pessoas que se encontravam no aeroporto Santos Dumont envolveram as jovens solicitando autógrafos e informações sôbre as possibilidades de cada uma no concurso. A muito custo as belas jovens conseguiram se desvencilhar dos curiosos e embarcar no avião da "CRUZEIRO DO SUL" que as conduzia a São Paulo, onde as primeiras manifestações lhes serão prestadas. A foto foi colhida no momento do embarque das "misses" Amazonas (srta. [illegible] Ramalho); Pará (Luiza Alzeta Borges); Maranhão [illegible] deiro); Território do Acre (Olga Campos [illegible]; [illegible] (Léda Brandão Rau) e Estado do Rio (Ely de Azevedo Paes).

A ORDEM E' FUZILAR OS CHEFES CIVIS E MILITARES ONDE FOREM ENCONTRADOS

Onda de Terror e Caçada Humana na Argentina Revoltada

O Vice-Presidente Rojas Manda Fuzilar Sumariamente Todos Aqueles Que Surjam Como Cabeças do Movimento — Aspectos Dramáticos da Rebelião — Nunca se Soube na História Argentina de Tão Selvagem Repressão — Os Detalhes do Movimento — Ainda Confusa a Situação

BUENOS AIRES (Do nosso Correspondente Especial) — Levantes militares com apoio civil estouraram simultâneamente em vários pontos da Argentina, pouco depois das 22 horas de hoje (sábado). Num comunicado a todo o povo argentino, a rádio dos revolucionários fêz a seguinte proclamação: "Abaixo a oligarquia. Estamos com os trabalhadores e contra a opressão". Imediatamente após êsse comunicado, o Govêrno provisório, sob a chefia do Almirante Rojas (Aramburu encontrava-se em Rosário) decretou a lei marcial em todo o país.

Cidades Sublevadas

Sabe-se agora que os principais centros da revolta contra o govêrno Aramburu foram as cidades de La Plata e Santa Rosa. Todavia, registraram-se igualmente movimentos armados em Rosário e aqui em Buenos Aires. Em La Plata, capital da provincia de Buenos Aires, sublevou-se o grosso do 7.º Regimento de Infantaria, que contou com o apoio de inúmeros civis. Em Santa Rosa, capital da provincia de La Pampa, civis peronistas fortemente armados, sob o comando do major Walter Philliponi, atacaram e ocuparam a municipalidade e a estação de rádio, prendendo o governador e seus auxiliares mais destacados. Na cidade de Rosario, que hospedava o atual mandatário argentino, diversos grupos de civis desenvolveram ação de combate e ocuparam uma estação de rádio situada nos arredores da cidade, tendo a mesma passado a expedir comunicados dos rebeldes. Aqui na capital, dada a pronta intervenção das fôrças governistas, pouco se pôde observar no tocante a deslocamento de elementos armados, em sua maioria civis, que acompanharam os revoltosos contra os detentores do poder. Mas no Campo de Mayo, a 35 quilômetros daqui, revoltaram-se a Escola de Cavalaria, com um efetivo de 17.000 homens e a Escola de Suboficiais.

Chefia do Movimento

Um comunicado da rádio rebelde informou que o comando geral dos revolucionários estava a cargo do general Raul Tanco. Outro general, Juan José Valle, ocupava o segundo pôsto. Em La Plata, a chefia do movimento ficou com o tenente-coronel Cogorno.

Repressão

Logo que estouraram os primeiros disparos das armas rebeldes, o vice-presidente Isaac Rojas assumiu pessoalmente o comando das fôrças de repressão, ordenando deslocamento de tropas e expedindo comunicados através da Rádio del Estado. As primeiras unidades a entrar em combate ao lado do govêrno foram a infantaria e marinha, e unidades de bombardeio da fôrça aérea, armas que ficaram leais a Aramburu.

Retorna Aramburu

Quando estourou o movimento rebelde, o general Aramburu encontrava-se em Rosário. Mas pouco depois era expedido um comunicado do contra-almirante Rojas informando que o chefe do govêrno provisório argentino estaria a bordo da flotilha fluvial do Rio Paraná, a caminho daqui.

"Tirano"

Enquanto os acontecimentos tomavam rumos favoráveis à vitória das tropas governistas, a rádio dos rebeldes continuava no ar e pedia a todo o povo argentino, especialmente aos trabalhadores, que cerrassem fileira contra o "tirano Rojas". Apesar da ameaça de bombardeio, a emissora, localizada em La Plata, prosseguiu em sua ação de comando aos revolucionários sempre contra a "tirania de Rojas".

Fuzilamento em Massa

O próprio govêrno proclamou a execução sumária de quase meia centena de rebeldes, entre militares e civis. O número exato, dado pelo comunicado da Casa Rosada, foi de 38. O sangue corre nas ruas desta capital como nunca se viu anteriormente, em operações não próprias de guerra. Tanto nos subúrbios quanto no centro, sabe-se que o fuzilamento de rebeldes foi ordenado sem o menor exame da situação de cada um e nem mesmo sem julgamento. Entre os executados por Rojas encontra-se o general Logan.

Prêso Gogorno

Foi anunciada pela Casa Rosada que o líder revolucionário em La Plata, coronel Gogorno, teria sido prêso em General Belgrano, provincia de Buenos Aires. As notícias veiculadas são, entretanto, contraditórias sôbre a prisão dos principais chefes revoltosos.

OCUPADA BUENOS AIRES

A infantaria de Marinha ocupou todos os pontos estratégicos desta capital e, após ligeiro combate com as hostes civis que tomaram a Escola de Mecânicos, recuperaram para Rojas essa unidade do Exército. Ao mesmo tempo, reorganizavam-se as fôrças legais do campo de Mayo, sob a chefia do General Carlos Lório, e com o auxílio da infantaria de Marinha da base naval de Rio Santiago desencadeiam cerrado contra-ataque aos revoltosos do Campo de Mayo e de La Plata.

Incerteza da Vitória de Aramburu

Continuando em sua proclamação, acrescentou Rojas: — "Posso afirmar que sejam quais forem as vicissitudes que atravessarmos, não nos afastaremos do caminho que nos traçamos e que só a morte poderá impedir-nos de chegar ao têrmo que nos fixamos: quer dizer, entregar o govêrno às autoridades constitucionais que forem designadas segundo a lei".

Ainda Confusa a Situação

Apesar de ter sido declarada vencida pelas fôrças legalistas a revolta contra o Govêrno, a situação aqui é ainda de grande expectativa em tôrno de tudo. O fato mesmo de ainda não ter sido feita a captura dos chefes revolucionários indica claramente que o Govêrno provisório teme novas e incontroláveis revoltas no país, principalmente porque o fuzilamento sumário ordenado e executado de dezenas de argentinos deixou na alma de todos uma profunda revolta e um sentimento incontido de ódio aos atuais detentores do poder. E' isto, em verdade, o que se conclui dos comentários e opiniões (veladamente expostos) em tôda a capital portenha.

Nova Proclamação de Rojas

Em nova proclamação pela Rádio del Estado, disse o vice-presidente Rojas, textualmente: — "Posso afirmar que a revolução libertadora conserva todo o seu vigor. Pensaram alguns que ela perdera seu brilho. Nada disso. Isto não passa de uma etapa no caminho que nos foi imposto e retomaremos o nosso fôlego para prosseguir em nossa tarefa com os olhos fixos nos mesmos objetivos que nos forçaram a sair dos nossos quartéis, a fazer zarpar os nossos navios e mandar decolar os nossos aviões, para que, unidos todos, devolvêssemos a liberdade a êste povo que tanto merece".

Bombardeio de La Plata

Momentos depois de expedida uma ordem do govêrno para que a população civil evacuasse La Plata, foi ordenado o bombardeio dessa cidade.

Proclamação de Rojas

Falando pela Rádio del Estado, o vice-almirante Isaac Rojas fêz a seguinte proclamação: — "As fôrças da Aeronáutica, do Exército e da Marinha possuem elementos e decisão necessários para consolidar os princípios da Revolução Libertadora. Ninguém se engane: a Revolução Libertadora continuará inexoràvelmente seu objetivo, com o apoio de tôdas as fôrças armadas e da população".

Interditado o Aeroporto

Uma das primeiras providências do govêrno foi ordenar a interdição dos aeroportos de Pistarini e Ezieza. Todo o tráfego aéreo para a Argentina desviou-se, dessa forma, para Carrasco, no Uruguai.

A POSIÇÃO DO ITAMARATI

As informações recebidas no Itamarati são as mesmas que os jornais já publicaram, foi o que conseguimos saber no Ministério das Relações Exteriores. A posição do Itamarati é de expectativa em face dos acontecimentos, aguardando novas notícias.

ULTIMAS NOTÍCIAS DE BUENOS AIRES

FUZILADOS 38 REVOLTOSOS: 22 CIVÍS E 16 MILITARES

BUENOS AIRES, 11 (AFP) — Noticia-se que corresponde a 38, sendo 22 civis e 16 militares, o total de pessoas fuziladas por terem participado da rebelião peronista irrompida ontem. Vários outros acusados são julgados atualmente em virtude da lei marcial.

Os Fuzilamentos

BUENOS AIRES, 11 (AFP) — "Foram passados pelas armas quinze militares, entre os quais três coronéis, dois capitães, três tenentes e sete suboficiais", anuncia o Secretariado da Imprensa.

BUENOS AIRES, 11 (AFP) — Figuram entre os oficiais fuzilados os coronéis Alcibíades Cortines e Ricardo Isazeta, tenente-coronel Oscar Gogorno, capitães Dardo Cano e Eloy Caro e tenentes Jorge Noriega e Nestor Videla.

Prêso um Dos Chefes

BUENOS AIRES, 11 (AFP) — Foi prêso quando tentava fugir para o norte da Argentina em um automóvel o major Walter Philippeaux, chefe da sublevação de Santa Rosa, capital do Pampa. O major Philippeaux, que é oficial da ativa, mandara ocupar o pôsto emissor de Santa Rosa, pôsto que lançou a proclamação revolucionária do "Movimento de Recuperação Nacional".

Outro Fuzilado

BUENOS AIRES, 11 (A. F. P.) — O coronel Oscar Gogorno, chefe do levante de fração do sétimo regimento de infantaria de La Plata e fuzilado em virtude da lei marcial fora prêso ontem à noite sob falsa identidade, na localidade de Belgrano, a 109 quilômetros desta capital.

Peron no Interior

PANAMÁ, 11 (A. F. P.) — Personalidade dos círculos do ex-presidente Perón, atualmente refugiado no Panamá, declarou ontem que não se poderá conseguir declaração alguma do antigo chefe do Estado argentino por se encontrar o mesmo no interior do país. Esclareceu que Perón sòmente regressaria na sexta-feira.

Mil Pessoas Detidas

BUENOS AIRES, 11 (A. F. P.) — A polícia e o exército realizam batidas em tôdas as províncias argentinas à procura de elementos peronistas e comunistas. De acôrdo com os círculos bem informados, aproximadamente mil pessoas foram detidas nas últimas horas. Foram presas nesta capital três mulheres que davam vivas a Perón.

CENSURA RIGOROSA

O estabelecimento de rigorosa censura nesta capital não nos permite precisar a extensão do assassinato em massa desencadeado pelo Govêrno. Mas podemos adiantar que pelo menos uma trintena de civis já deixaram seu sangue nos muros de Buenos Aires, fuzilados por ordem expressa de Rojas. Do lado militar êsse número não deve ser menor. Acredita-se mesmo que o ultrapasse.

A Rádio del Estado expede a todo instante comunicado do Govêrno ordenando a captura, vivos ou mortos, dos generais Tanco e Valle, chefes supremos do movimento contra Aramburu e Rojas. Até agora, todavia, nenhum elemento positivo da prisão ou fuzilamento dêsses militares foi noticiado, quer pelo lado rebelde, quer pelo próprio Govêrno.

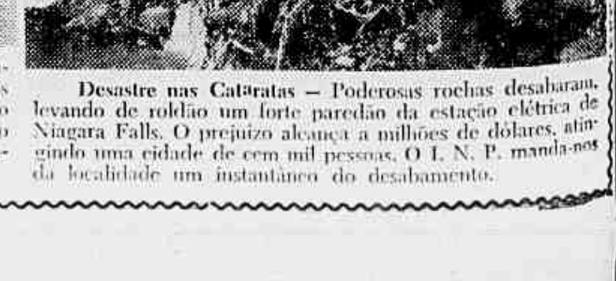

WASHINGTON (Do I. N. P. para ULTIMA HORA) — Mae West em companhia de dois rapazes quando deixavam o distrito policial em conseqüência de uma briga de que participaram os seus companheiros. Vê-se um dos contendores ainda com a vista machucada e o outro, também, com os olhos feridos. A razão do desentendimento não está bem explicada e a estrêla teve que pagar fiança para ficar livre. Fala?se que a artista Jane Mansfield não estaria estranha aos acontecimentos.

Perdão, pelo meu entusiasmo! — Num recente encontro de futebol entre os times de Berlim e Dartmund, um dos jogadores deu um salto espetacular para desviar a bola do outro. Na foto, do I. N. P., vemos a estranha posição do jogador atacante, como a dizer: Perdão, pelo meu entusiasmo!

Desastre nas Cataratas — Poderosas rochas desabaram, levando de roldão um forte paredão da estação elétrica de Niagara Falls. O prejuízo alcança a milhões de dólares, atingindo uma cidade de cem mil pessoas. O I. N. P. manda-nos da localidade um instantâneo do desabamento.

OFERTA DO GRANDE DEPARTAMENTO DE ROUPAS

D'A EXPOSIÇÃO SENADOR!

ROUPA "BRUMEL"

NA CÔR DA MOD

NEGRITA

UMA ROUPA DE ALTA CLASSE, EM SUPERIOR CASIMIRA "PIRITUBA" FIO INGLÊS

100, DE ENTRADA

ou a vista 3.500,

CARACTERÍSTICAS
Toque macio
Elegante caimento
Tecido de alta qualidade
Padrão risco de giz
Corte impecável, anatômico

NO DEPARTAMENTO DE ROUPAS D'A EXPOSIÇÃO SENADOR VOCÊ ENCONTRA, SEMPRE A ROUPA QUE O VESTE BEM... PELO PREÇO QUE LHE CONVÉM.

a Exposição SENADOR

SENADOR DANTAS ESQ. EV. DA VEIGA

BASTA SER UM RAPAZ DIREITO PARA TER CRÉDITO N'A EXPOSIÇÃO!

Quarta-Feira, Dia 14, a Despedida do Club C. de Regatas do Flameno Contra o "A. I. K."

Flávio Com Tôda a Convicção:

"Levamos ao Paraguai a Seleção da Esperança"

Muita Coisa de Útil Poderá Surgir Desta Rapaziada Nova — Espírito de Seleção e Grande Entusiasmo — Um "Scratch" Objetivo e Sôlto na Maneira de Jogar — Zizinho e Djalma Santos, Dois hiatos — Mas em Futebol Tudo Pode Suceder (De Milton Pinheiro)

Não será por falta de ambiente que a Seleção deixará de brilhar no Paraguai. As simpatias gerais cercaram o plantel desde a sua escolha. Nos dois únicos coletivos levados a efeito aqui no Rio foram renovadas estas simpatias. E' bem verdade que o fato exprime a gratidão pelo acêrto demonstrado nas duas manobras de S. Januário. Sentiu o torcedor, o próprio observador que o Selecionado de Novos, com alguns enxertos, que estamos enviando a Assunção, tem possibilidade de nos dar um pouco de alegria, apagando as mágoas que ficou da temporada na Europa. Tudo gira assim em tôrno de uma esperança total, nascida espontaneamente nesta hora em que o futebol brasileiro está pensando sèriamente nas grandes competições que ainda o espera nesta temporada.

Muita Vontade de Brilhar

O importante em tudo é a grande vontade de brilhar que se observa nos novos e mesmo nos veteranos que embarcaram para Assunção. E muita coisa boa emergirá dêste desconhecido. Estas são as impressões iniciais de Flávio Costa que, mais que nunca mostrou-se entusiasmado pelo espírito de camaradagem reinante. O próprio técnico também sentiu que o publico recebeu bem a indicação dos nomes para esta jornada internacional, daí sua animação. Observa-se que existe uma confiança benéfica, formando-se um todo dos mais agradáveis para êste jovem selecionado. A tôda esta expectativa há a vontade de brilhar dos que vestem pela primeira vez a camiseta da CBD, o que constitui mais um passo em prol de uma campanha de sucesso.

UM SELECIONADO OBJETIVO

No apronto final de São Januário todos puderam observar com certa clareza que, o Selecionado apresentou um padrão de jôgo, leve, alegre, mas objetivo. As firulas, que tantos insucessos nos têm causado, foram esquecidas e o "goal" buscado com forte dose de sentido. Mostrou assim a Seleção uma capacidade de romper, muito mais forte que a exibida pela que foi a Europa. E' verdade que ali estava o sentido conjunto dando forma a categoria, o que não aconteceu na etapa do Velho Mundo. A evolução da equipe foi assim das mais interessantes, exaltando o nosso estilo e aproveitando sàbiamente a velocidade, apanágio que destaca bem o futebol sul-americano e mais particularmente o brasileiro, dos outros praticados. São pequenas observações que aqui focalizamos para exemplificar melhor todo o entusiasmo e confiança que estamos externando.

Entendendo Melhor o Espirito da Seleção

Também nos foi chamada a atenção pelo técnico Flávio Costa para o espirito de camaradagem e seleção reinante na equipe. E foi nos dizendo. Não observou ainda egoismo ou personalismo de qualquer um. Todos procuram, principalmente dentro do campo, trabalhar com atenção, cooperando com as explanações que faço. O fato entusiasma revelando ao mesmo tempo uma consciência definida de coletividade, o que somente benefício e sucesso poderá trazer para todos. A gente nova, moldurada dentro dêste espirito de seleção, poderá formar o ambiente e fôrça necessários para dar ao futebol brasileiro o seu grande título: um campeonato mundial. O trabalho que ora inicia a CBD tem por objetivo esta meta no dia que esta consciência sobrepujar os interêsses escusos, outro será o ambiente nas nossas seleções.

Se Daria Por Compensado

Flávio não falou em vitórias. Não comentou resultados possíveis. O seu grande desejo é conseguir descobrir nomes, principalmente da ofensiva, que possam ser uteis aos futuros Selecionados. E é o próprio treinador quem explica. Se todos tiverem o rendimento que espero e o futebol brasileiro ganhar novos valores, eu me darei por compensado.

Em Futebol Tudo é Possivel

Não quero olhar os números finais de uma campanha rápida, mas tão sòmente conseguir imprimir orientação segura a êstes jovens. Todos sabem que estamos com interrogações nas próximas seleções e esta jornada poderá ser das mais elucidativas. Poderemos ter revelações capazes de formar no grande plantel que o Brasil espera armar, para o Campeonato Mundial da Suécia. E se tal acontecer, o que espero firmemente, teremos cumprido parte de nossa obrigação.

A hora de voar se aproxima e Flávio começa a se preparar. Mas não pára na conclusão de sua narrativa. E diz: Levo grandes esperanças para Assunção. Creio que no momento não era possivel armar uma melhor equipe. Os resultados falarão mais tarde, embora os números em futebol não gostem de obedecer a matemática e sua lógica. Mas isto já é outro problema que não pertence a vontade de ninguém. Dentro da boa lógica a Seleção tem possibilidade de figurar com êxito nestes dois jogos pela "Taça Osvaldo Cruz", mas é preferivel aguardar tôda esta esperança e confiança que depositamos neste jovem selecionado, onde apenas três nomes mais experimentados, formam o hiato necessário numa formação desta natureza. Foram estas as últimas observações do combatido treinador brasileiro que, desde o regresso da Europa vem tentando aplicar as suas observações.

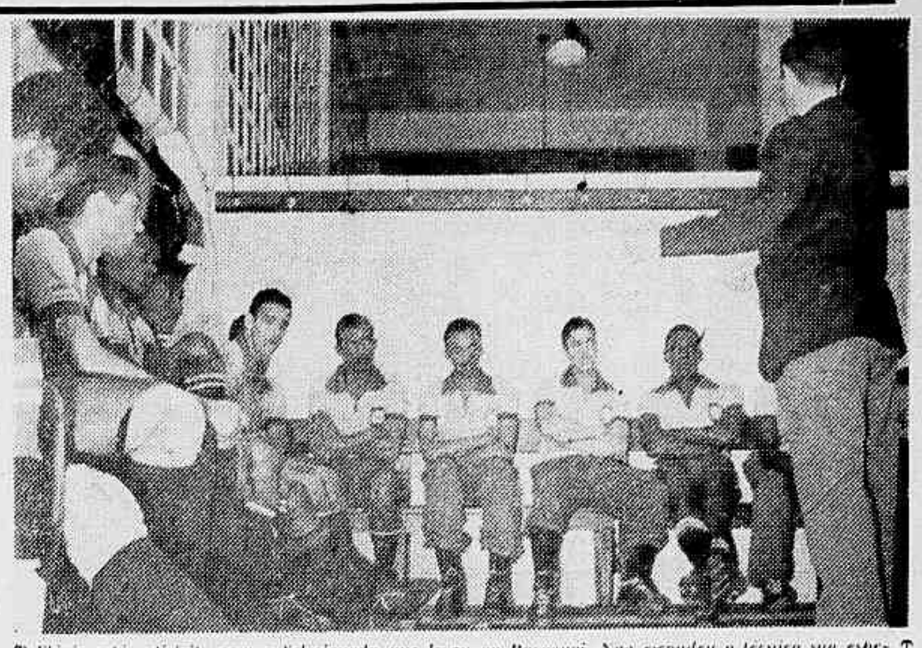

Flávio está satisfeito com o Selecionado que levou ao Paraguai. Não esconden a técnica sua esperança de uma boa campanha

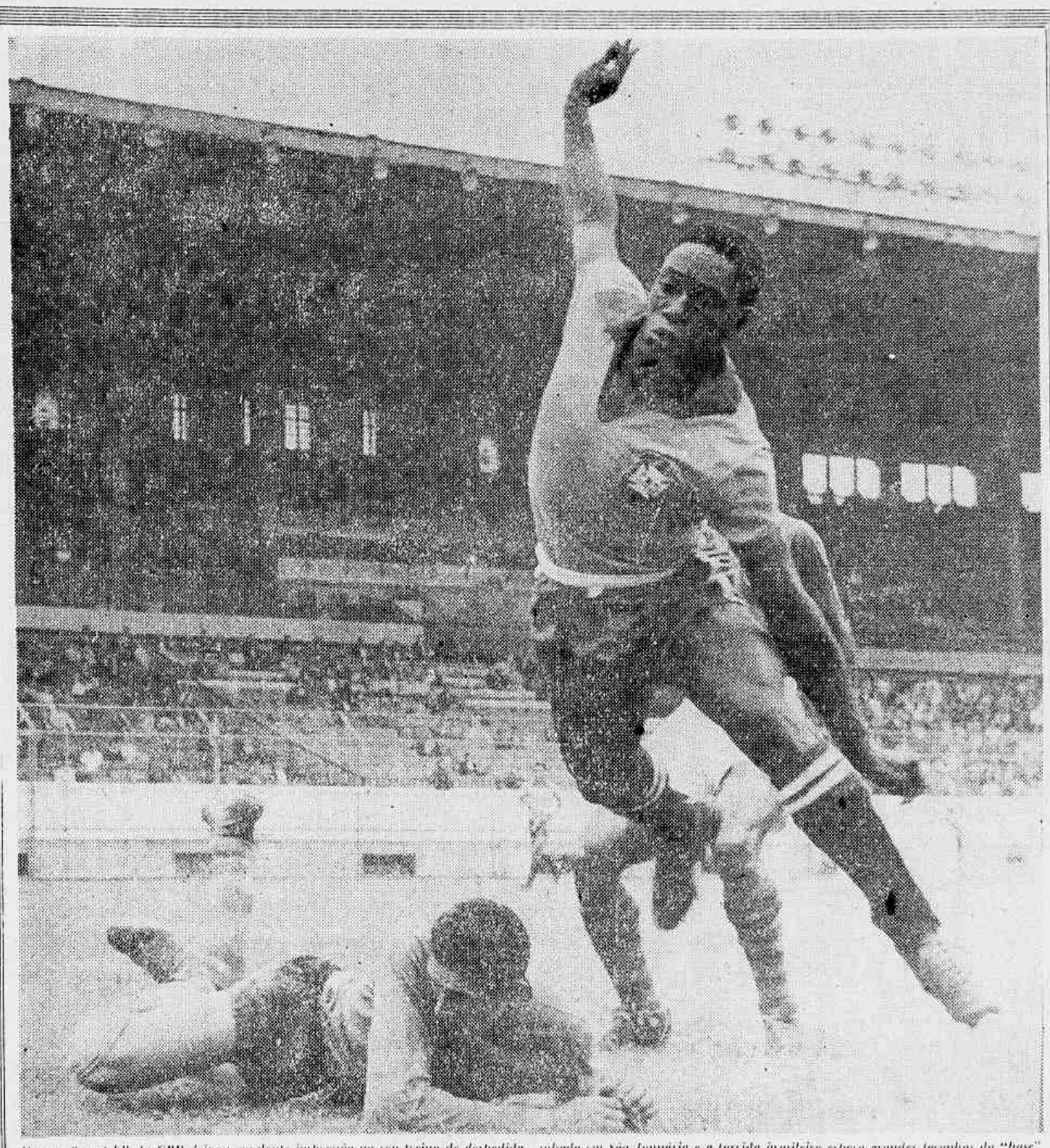

O moço "scratch" da CBD deixou excelente impressão no seu treino de despedida — selecionado em São Januário e a torcida brasileira espera grandes façanhas da "base" americana, inclusive de Leônidas; apanhado em lance acrobático neste magnifico flagrante de Walter Firmo. Mas o que interessou hoje a Nelson Rodrigues não é o Selecionado renovado do Brasil, porém, o declinio assustador da Hungria...

Nelson Rodrigues Fala da Ex-Hungria

O UFANISMO ÀS AVESSAS

❶ Eis a verdade, amigos, a doce e necessária verdade: aos poucos, embora com as pernas ainda bambas, o futebol brasileiro, que fôra derrubado, demolido, arrasado, vai se levantando dos próprios escombros. Falei em "escombros" e falei em "demolição". Cabe a pergunta: que pessoas e que acontecimentos fizeram ruir o pomposo templo do nosso futebol? Vale à pena referir a história, que é, a um só tempo, divertida e sinistra.

❷ Durante muito tempo, o brasileiro, que é um deprimido, um merencório, um acovardado, viveu da seguinte convicção: em matéria de bola, o Brasil era o maior! E assim quando o ofendiam, e humilhavam, e desacatavam, êle ia para o Maracanã e, lá, vendo os insuperáveis da pelota, o brasileiro se encharcava de euforia e de orgulho. Não se limitava a aplaudir os Zizinhos, os Ademir, os Dequinhas, mas sentia-se um pouco Ademir, um pouco Zizinho, um pouco Dequinha. Voltava para o lar, com o lábio trêmulo e o ôlho rútilo. Numa vida de frustrações, algo subsistia de intocado, de sagrado, de intangivel: o futebol brasileiro, que era o maior, sim, o maior!

❸ Subito, aconteceu aquela calamidade em 28 atos: no Mundial de 50. Barbosa papou dois frangos caprichados e o Brasil apanhou do Uruguai. Os 2x1 vararam o peito de cada um de nós, transfixaram-nos o pulmão como uma bala material. E especifico: bala dum-dum. Quando saimos do Maracanã, naquela tarde, pendia-nos, do beiço, a baba elástica, bovina, da humilhação. Em conseqüência do revés, o brasileiro transformou-se num ser desmoronado, que precisava catar, no chão, os próprios cacos. E já não tinha ânimo de gritar com a mulher, com o cachorro, porque o Brasil apanhara de 2x1, nas bochechas de 200 mil brasileiros. Esperamos quatro longos anos. E, um dia, lá embarcamos para o Mundial da Suiça.

❹ Mas alguns cronistas, que integravam a nossa delegação, começaram a pôr nas nuvens os húngaros. Esses confrades negavam, demonstravam por A mais B, que não éramos os maiores coisa nenhuma. Afirmavam, sob palavra de honra, que maiores eram os húngaros. Um terror cósmico tomou conta dos nossos craques. Antes de entrar em campo, para enfrentar a Hungria, o selecionado já estava superderrotado. Mas em verdade, vos digo: quem nos bateu, não foram os húngaros, nem o juiz larápio: foi o terror que vários colegas atearam no coração dos nossos craques.

❺ Eis a dura realidade: a partida com a Hungria veio comprometer gravemente a fé que tinhamos no futebol brasileiro. Cravou-se, em nosso espirito, até o cabo, o seguinte punhal: não éramos os maiores! Até então, o que nos ajudava a viver, o que nos permitia um certo panache, o que nos assegurava uma certa segurança emocional, era a certeza de uma superioridade mundial no futebol. Sem essa crispada certeza, sem essa convicção básica o brasileiro viu-se despojado de sua mais cara e, aliás, única ilusão. Negavam-lhe, até, o direito de ser "o maior", em matéria de bola. Como se não bastasse isso, veio a excursão à Europa. Em Wembley, o Sr. Oduvaldo Cozzi atirou, para o mundo, êste berro triunfal: "Não somos os maiores! Não somos os maiores!

❻ Pois bem: quando alguns cronistas e alguns locutores patrícios assim enterravam o futebol brasileiro, a Hungria começou a virar um armazem de pancada ou, na melhor das hipóteses, um armazem de empates. Era um ex-imbativel, um ex-divino, um ex-invicto, um ex-inexpugnável selecionado. Para nós, o declinio dos húngaros foi importantissimo, porque serviam de ponto de referência: não éramos os maiores, porque êles jogavam muito mais. Todavia, os resultados modernos ensinavam muita coisa. Ensinavam que existiam duas Hungrias: uma utópica, ideal, fantástica, criada ou recriada por certos cronistas e certos locutores; outra contingente, precaria, suscetivel de apanhar da Alemanha, da Turquia, da Tcheco-Eslovaquia, da Belgica, de empatar com a Iugoslavia, Portugal, etc., etc.

❼ Já agora, nem mesmo um paralelepipedo estará honestamente convencido da superioridade do futebol húngaro sôbre o nosso. Admita-se, no máximo, uma melhor organização por parte da Hungria e só. Sim, amigos: precisamos abrir o ôlho contra o ufanismo às avessas que nos leva a ignorar ou negar os nossos méritos mais evidentes. O selecionado húngaro, que empatou em Portugal, depois de duas derrotas consecutivas, uma para a Bélgica, outra para a Tcheco-Eslováquia, não é melhor que o brasileiro, nem aqui, nem na Cochinchina. Vamos deixar de bobar de humildade para admitir que o nosso futebol é, sim, o melhor do mundo!

No Rio, os Magos do Basquetebol

O Time Maravilhoso do Harlem Globetrotters Empolga as Multidões

Duas Unicas Exibições no Maracanãzinho, Amanhã e Quarta-Feira, Com os Texas "Cow-Boys" e o Flamengo, Pentacampeão da Cidade, e o Sirio Libanês

SÃO PAULO — (Especial para ULTIMA HORA) — Esta cidade está recebendo neste momento, a visita empolgante da mais sensacional equipe de basquetebol do mundo, os fabulosos negros do Harlem Globetrotters que fazem de cada exibição, um espetáculo de técnica, malabarismo e graça. Campeões completos, inclusive no número de excursões ao exterior, os Harlem Globetrotters trazem desta vez, uma excepcional equipe branca, a dos Texas Cow boys, formada de atléticos universitários americanos, filhos de legitimos "cow boys" do Oeste dos Estados Unidos. Abe Saperstein, o grande criador do Original Harlem Globetrotters, longe estava de imaginar, ao reunir aqueles rapazes que constituiram a primeira equipe do time maravilhoso, a fama que a organização iria alcançar e que é hoje assunto de tôdas as conversas, por tôdas as cidades já visitadas e que são as principais do mundo, tendo sido visitadas ainda em recente giro, Londres, Paris, Bruxelas, Hamburgo, Zurich, Milão, Roma, Madri, Lisboa e Pôrto. E' que é tal a harmonia, a excelência técnica do conjunto que

(Conclui na 3.a pág.)

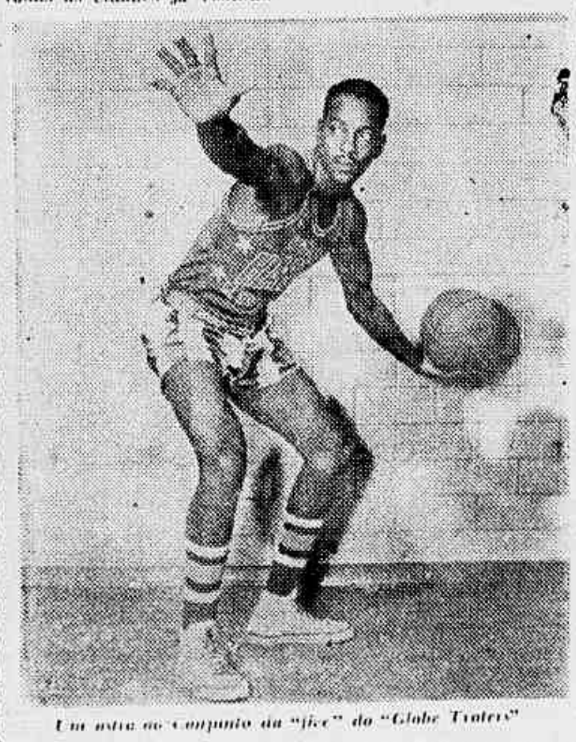

Um astro ao Comando da "fôrça" do "Globe Trotters"

Ultima Hora

Amanhã Nas Laranjeiras

Apresentam-se os Tricolores

Às Nove Horas, Todo o Plantel Estará Nas Laranjeiras Para Reiniciar o Treinamento Com Vistas ao Pôrto — Benê Poderá Ser o Médio-Esquerdo — Oreco Ainda é Uma Esperança

Silvio Pirilo já está pensando seriamente no jôgo do dia 17 com o Futebol Clube do Pôrto. Para as nove horas de amanhã marcou a apresentação do plantel, nas Laranjeiras. Vão ser reiniciados os exercicios de rotina e estudados os planos para o grande internacional com os campeões portuguêses.

Quarta-feira será realizado o primeiro coletivo, quando serão desfeitas algumas duvidas que pairam sôbre a constituição da equipe.

Benê de Médio Esquerdo

Bassu não vem evidenciando boa forma. Esse fato levou o treinador a pedir ao clube a contratação de um lateral esquerdo. E já nessa excursão do Fluminense pelo interior o jovem médio teria perdido a posição para Benê.

Isso contudo não afasta a ideia de contratar um grande astro para completar com Cacá e Pinheiro o trio de zagueiros.

Oreco Uma Esperança

E, apesar das recusas obstinadas do Internacional, anuncia-se que os tricolores pensam sèriamente em contratar o grande médio esquerdo Oreco. Ainda da recente excursão dos tricolores ao sul se voltou a avivar o assunto e, embora remotas existem possibilidades do grande jogador vir a envergar a jaqueta das três côres.

A Dúvida do Ataque

Houve época em que faltavam atacantes ao Fluminense. Agora, ao que parece, Pirilo está bem servido e o seu grande problema resulta da escôlha haver se tornado dificil, em determinadas posições. Para lançar o argentino Converti pela direita, Telé iria para a meia. Mas Leo está jogando muito e Jair é o dono, pela esquerda. Valdo nunca atravessou tão boa fase técnica e Quincas continua lutando para reassumir a posição que foi sua, durante muito tempo.

Recordando a interrogação existente no arco que está entre Castilho e Jairo, chega-se à conclusão que os dois coletivos que antecedem o jôgo de domingo poderão influir sèriamente na escalação do quadro, que tão boa figura vem fazendo, dirigido por Silvio Pirilo.

Atendendo ao Apêlo Dos Seus Jogadores:

Giulite Coutinho Embarca Amanhã

Os jogadores do "scratch" brasileiro embarcaram ontem para Assunção. O presidente Giulite Coutinho compareceu ao Aeroporto para apresentar suas despedidas. Já então êle havia sido convidado pelo presidente Silvio Pacheco, da CBD, para representá-lo nos festejos que marcarão a inauguração do Estádio Nacional Paraguaio. Mas, atendendo a razões de ordem particular, Giulite Coutinho havia decidido assistir somente ao segundo jôgo.

Apêlo Dos Jogadores

No Aeroporto, porém, atendendo a um apêlo dos jogadores, o presidente Giulite Coutinho prometeu que embarcaria amanhã para Assunção, a tempo de assistir ao jôgo de estréia.

Para os jogadores do América, principalmente, êsse fato representará um grande estimulo, de vez que o dirigente americano é um grande amigo dos seus atletas.

Malcher Viaja Hoje

O árbitro Alberto da Gama Malcher seguirá ainda hoje, rumo à capital paraguaia, onde deverá arbitrar a primeira partida pela disputa da "Taça Osvaldo Cruz".

Para o segundo Malcher está escalado na luta da Taça Paraguaia.

PORTUGAL EMPATOU COM A HUNGRIA POR 2 x 2

Liderava Portugal Por 1 a 0 no Fim do Primeiro Tempo — Vasques Empatou a Contagem Depois Dos Visitantes Chegarem ao 2 a 1 — Otima Atuação do "Scratch" Luso

LISBOA, 9 (Serviço especial da Sport Press) — Tarde ensolarada e de temperatura amena, tal era como se apresentava o tempo para a peleja de hoje entre Portugal e Hungria. O Estádio Nacional, no Vale do Jamor, por seu lado, tinha um aspecto dos mais festivos, completamente lotado e podia-se sentir no ar a vibração que a todos possuia, devido a extraordinária expectativa existente em tôrno do prélio. E foi sob aclamações da multidão que deram entrada no gramado as duas equipes, juntamente com o juiz, perfilando-se logo para serem tocados os hinos nacionais dos dois países.

A responsabilidade dos portuguêses parecia aumentada, pois tratava-se de conservar a invencibilidade conseguida através de tres pelejas, pois até hoje já se registraram duas vitorias de Portugal sôbre a Hungria, por 1 a 0 e 4 a 0, sendo o outro placar um empate de 3 a 2.

Terminadas as solenidades, os jogadores ocuparam suas posições e teve início a peleja.

MELHORES OS HUNGAROS NO PRINCIPIO

Iniciada a peleja, os componentes da equipe hungara mostraram melhor atuação envolvendo a defesa portuguêsa, que lutava bastante para não ser vencida. O ponteiro direito Budai teve o tento inicial nos seus pés, mas perdeu-o chutando alto quando Costa Pereira nada poderia fazer. Prossegue a peleja e os hungaros continuam dominando, quando se registra o primeiro contra-ataque perigoso de Portugal, passando a bola chutada por Aguas a poucos centimetros da baliza de Ilku. E, passados os primeiros quinze minutos notou-se que a solução lusa melhorara bastante, passando a equilibrar a peleja e já ameaçando a meta hungara por diversas vêzes. Os contra-ataques portuguêses punham em pânico a defesa magiar, que não se apresentava muito firme, tendo de uma feita cedido três escanteios sucessivos. Empregam-se a fundo os portuguêses, incentivados por sua torcida que se anima e passa a gritar pelos seus jogadores. E um passe de Palmeiro, Aguas perde um tento certo, chutando em cima do arqueiro, que joga para corner. Por seu lado os hungaros tambem não esmorecem e alguns ataques são concluidos com arremessos perigosos para a meta de Costa Pereira, que se apresenta como o melhor jogador em campo.

JOGO PERIGOSO NA AREA HUNGARA

Num ataque português registrou-se um lance que mereceu violentas vaias dos torcedores, pois o zagueiro Lantos levantou o pé a altura da face de Caiado, nada marcando o juiz Orlandini, mas a nós parecendo que seria apenas jôgo perigoso e não penalidade máxima como queriam todos.

PORTUGAL 1 A 0 NO ULTIMO MINUTO

Chegava ao final a primeira etapa e os atacantes portuguêses atacavam o cerco à meta contrária, incentivados pela torcida, quando foi cedido um escanteio contra os húngaros. Batido este, formou-se grande confusão na área, chutou Caiado e a pelota foi rebatida, o mesmo acontecendo com o chute de Hergani, para, finalmente, Aguas com forte arremêsso, ao faltarem 15 segundos somente para terminar a primeira fase, assinalar o tento que inaugurava o placar, sob grandes aclamações da torcida. Dada a saída, não houve tempo para mais nada e terminou a fase inicial com a vitória parcial de Portugal por 1 a 0.

DOMINAM OS HUNGAROS NA FASE FINAL

Iniciada a segunda etapa, o prélio transcorria equilibrado quando, aos 5 minutos o zagueiro Passos contundiu-se, deixando o campo. Dai em diante passaram os hungaros a dominar a peleja, colocando em pânico a defesa lusa, o que apareceu as falhas do goleiro Costa Pereira que não se apresentava nada firme.

DOIS TENTOS HUNGAROS — FALHAS DE COSTA PEREIRA

E com efeito passado um minuto Puskas assinalou o primeiro tento para seu quadro, falhando Costa Pereira e ficando empatada a peleja. Aos 14 minutos, na cobrança de um "corner", Koesis chutou fracamente, falhando novamente o goleiro luso e dando oportunidade à Hungria de passar a frente no marcador. No entanto não desanimaram os portuguêses e por vêzes ameaçaram a meta contrária. Numa dessas avançadas a forte, sem possibilidade para o goleiro hungaro defender, empatando novamente a peleja.

Dai em diante, esfriou bastante a peleja, recuando Hernani para o lugar de Passos, que passou a fazer número na ponta direita, pois não podia caminhar. Passaram então os portuguêses a deixar passar o tempo, no intuito de garantir o marcador diante da pressão dos hungaros que não cessava, devido à sua superioridade numérica em campo.

TERMINA A PELEJA COM O EMPATE DE 2 A 2

Prosseguiu a peleja com os portuguêses lutando ferozmente para garantir o marcador e também contra a inferioridade numérica, conseguindo manter o empate que para êles teve o sabor da vitória, enquanto os hungaros não acertavam com as redes de Costa Pereira, e terminando a peleja com o empate de dois a dois.

OS LOS QUADROS E O JUIZ

As duas equipes foram as seguintes:

PORTUGAL — Costa Pereira, Virgilio, Passos (Hernani) e Angelo; Pedroto e Juca; Hernani, Vasques, Aguas, Caiado e Palmeiro.

HUNGRIA — Ilku, Buzanski, Pelcki e Lantos; Bossik e Palotas (Berenqui); Budai, Koosis, Machos (Palotas), Puskas e Fenivesi.

Dirigiu a peleja o italiano Vicenzo Orlandini, com regular atuação, prejudicando várias vêzes a equipe portuguêsa.

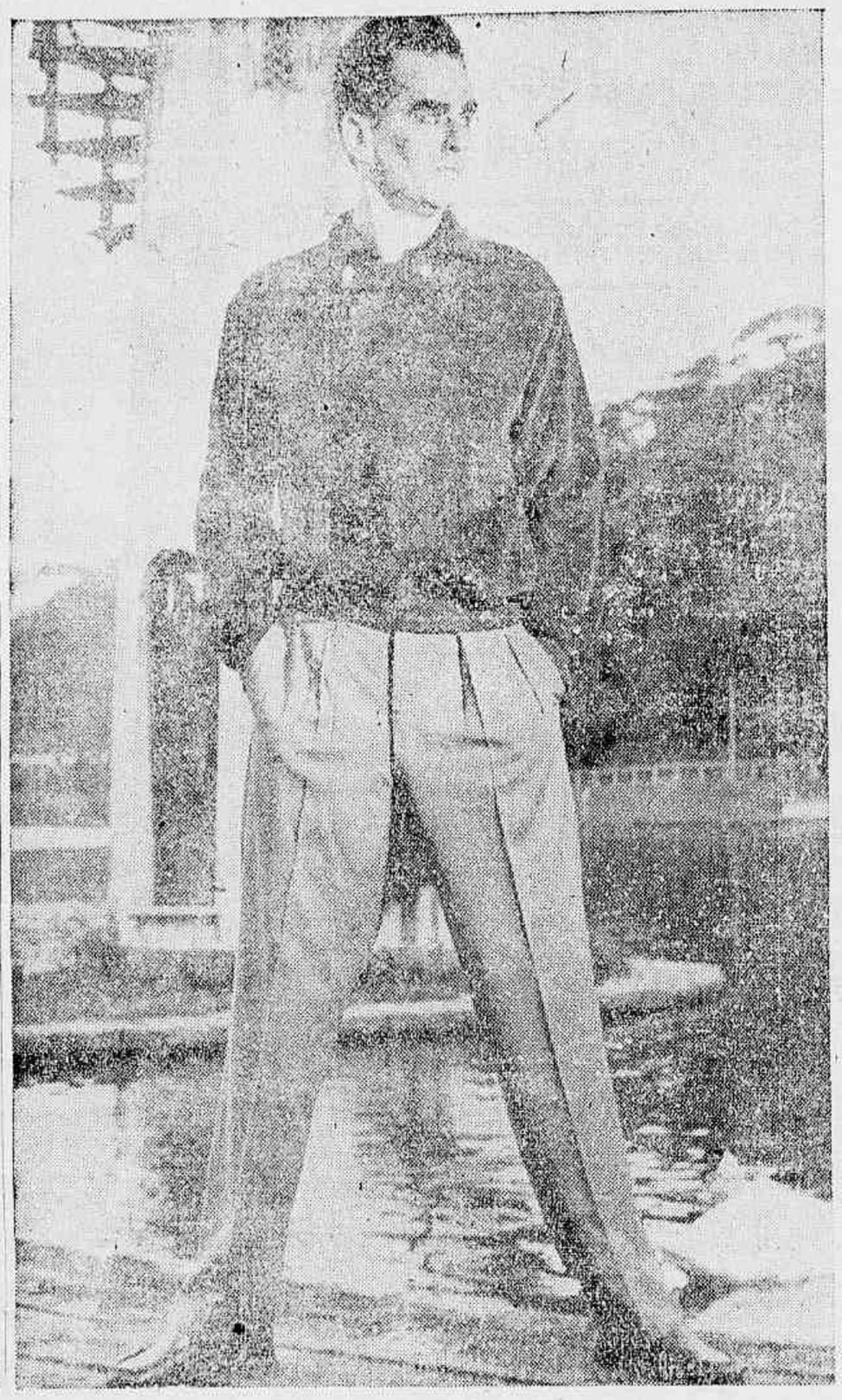

Camisa Sport em flanela, padrões xadrez. Própria para a estação. Modêlo clássico, mangas compridas 390,

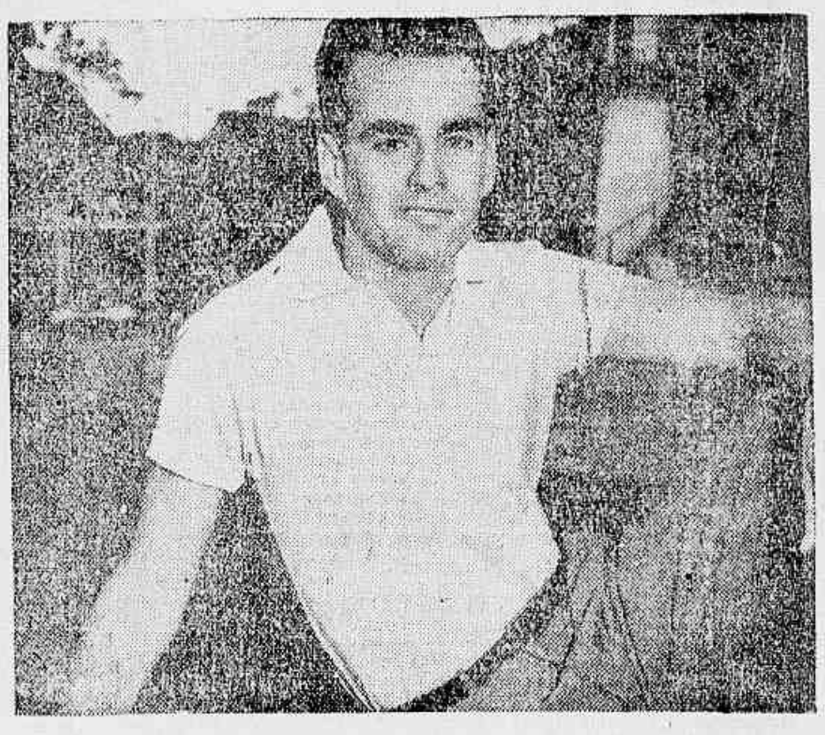

Vitória de Eduardo Lausse

BUENOS AIRES, 10 (AFP) — O campeão argentino pêso-médio, Eduardo Lausse, colocou por nocaute, no terceiro assalto, o chileno Humberto Lovaza. Lausse conquistou assim o título de campeão sul-americano dos pêsos médios.

lambretta

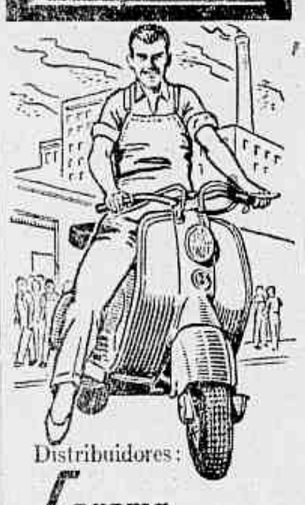

Distribuidores:
Logema
Av. Mem de Sá. 171
Tel.: 52-5653

SARNA

Não permita que eczemas, erupções, micoses, manchas vermelhas, frieiras, acne ou "psoriasis" estraguem sua pele. Peça **Nixoderm** ao seu farmacêutico hoje mesmo. Veja como **Nixoderm** acaba com a coceira em 7 minutos e rápidamente torna sua pele macia, clara e aveludada. A nossa garantia é a sua maior proteção

Blusão em veludo cotelet com aplicações de malha de lã nos punhos e na barra. Elegantíssimo, cópia fiel do original francês. Marinho, verde garrafa e marron. ..... 690.

Calça esporte em fina casemira do Lanifício Santa Branca. Tecido de fio inglês. Côres: cinza, vinho, verde-petróleo e havana 990,

Camisa Sport em malha de lã modêlo italiano, mangas curtas. Elegantíssimo. Nas côres: branco, azul-claro, marinho e amarelo 590,

blusões casacos, calças camisas sport

inverno em tecnicolor

Novidade — pela originalidade dos modelos
Qualidade — pela seleção cada vez mais rigorosa
Variedade — pela riqueza de estilos e de côres
Eis uma síntese de INVERNO EM TECNICOLOR

E não se esqueça de que ninguém vende por menos que DUCAL

Camisa Sport em veludo cotelet extrafino. A camisa mais elegante para a estação elegante. Modêlo clássico, mangas compridas, nas côres azul-claro, marinho, cinza-chumbo, verde-garrafa 650,

Ducal

Casacos em malha de lã "francesa", mangas compridas, botões de madrepérola, bolsos embutidos, em côres mescladas: grafite, preto c/ bordeaux, preto c/ verde e preto c/ amarelo 850,

Visite o nosso departamento de roupas para meninos e rapazes de quatro a dezoito anos

Doenças Sexuais do Homem

MOLESTIA DAS SENHORAS

Tratamento rápido e positivo da IMPOTENCIA SEXUAL – FRIEZA – Blenorragia – Cistite – Prostatite – Tratamento rápido e radical pela ULTRA-SON, ondas ultrasônicas dos REUMATISMOS – CIÁTICA – NEVRALGIA – FLEBITE – INFLAMAÇÃO DA VESÍCULA – SINUSITE E ASMA

Tratamento da SIFILIS em 10 dias por processos adotados nas maiores clinicas dos Estados Unidos

Tratamento da BRONQUITE – AMIGDALITE – FARINGITE – ROUQUIDÃO – CATARRO CRÔNICO – SINUSITE – TOSSE – ASMA por INJEÇÕES E NEBULIZAÇÕES

TRATAMENTO RAPIDO E RADICAL PELO "OZONA" DA QUEDA DO CABELO – CALVICIE PRECOCE – ACNE – SEBORRÉIA – MOLESTIA DA PELE – ERISIPELA – OTITES – ÚLCERAS – FISTULAS – HEMORROIDAS

DR. MUNIZ — **Com 25 anos de prática e estudos na Europa e Estados Unidos**

CONSULTAS

Das 8,30 às 11 e das 14 às 17 horas (aos sábados só pela manhã) — RUA DO CARMO, 6 (Esq. São José) — Salas 808 a 812, 8.º andar — Telefone: 32-7688

FALA O POVO da Ultima Hora

CINEMAS ESPELUNCAS!

Minha gente, cinema espeluca é o que não falta nesta nossa terrinha, onde se joga o mais lindo futebol do mundo. Um dêles é o Cine Primor. Que estrebaria! Que sujeira! E que bagunça! E primorosa!...

Começa pelos operadores pernas de pau: não se aguentam dos pneumáticos, coitadinhos! De vinte em vinte minutos, as luzes do galinheiro acendem! E fica tudo assim, às vêzes, 15 minutos!

E há mais, minha gente: parece que, dentro do outro, existe um serviço de censura da casa, que também (como o serviço oficial) corta os filmes, à lá maluca! As cenas dos filmes dão cada pulo de fazer inveja até ao Adhemar Ferreira da Silva, campeão mundial do triplice salto!

E querem ver mais uma? O lata velha cobra preço de cinema de primeira!

E, pra não faltar mais nada, quem manda ali são os frequentadores tarados! Quem, por exemplo, vai ao lavatório da espeluca fica estarrecido com as cenenas entre rapazinhos de olhos ternos e dardejantes!

Uma vergonha! Uma autêntica fotografia da eficiência de nossa policia e do órgão encarregado da fiscalização nos cinemas!

Pra completar, todo mundo fuma dentro do salão! Até a maconha é vendida e fumada, ali, livremente!

E o espantoso é que, assim como não falta cinema espeluca, também fiscalização pra tudo (inclusive pra cinema) não falta nesta terrinha carnavalesca!

E querem saber de mais nada? No Cine Primor existe um guarda permanente. Mas também êle frequenta o "banheiro" do galinheiro! Também êle é amigo do peito dos rapazinhos de olhos sonhadores que vivem ali!

E como o Primor, muitos outros existem! Nem pior, nem melhor! Tudo da mesma qualidade! Entre êles, os seguintes:

Marrocos
Olimpia
Rivoli
Presidente
Iris
Ideal
Popular
São José e
Lapa!

Sr. Chefe de Polícia: Boa tarde!

SENTA TODO MUNDO!

Senta todo mundo pra ouvir esta!... O senhor também, Prefeito! Senta que lá vai bomba!... Na Rua Gregório Neves (Engenho Novo), em frente ao número 43, há um caninho berrentado, bonitinho pra pepino! E olha a melhada saindo, nas bestreiras! E olha os moradores telefonando pro modelar Departamento de Águas e Esgotos!... E olha sua honrada turma informando: "Amanhã a gente manda consertar!..." Pra encurtar história: até hoje, porém, os honestos funcionários da respeitável espeluca não mandaram lá consertar o raio do cano! E querem saber há quanto tempo dura isso? Há quatro meses! Quatro, minha gente! (Podem ler duzentas vêzes!)

Esta é gozada pra chuchu, heim, Prefeito?

Eh, eh, eh!...

Olha, Prefeito!

Prefeito da gente, olha! Na Rua Barão de Mesquita, esquina de Duquesa Bragança, existe um sinal luminoso, por causa da Escola Panamá (e outras) que funcionam naquele ponto. Acontece uma koisa: os motoristas não obedecem ao sinal! Avançam sempre! dos e não vivem apavorados a não podem atravessar! Mande um guarda municipal pra lá, Prefeito! Mande!...

Ki Feira!

Deita todo mundo pra ouvir esta! Na feira da Praça Sete (Vila Isabel), quem manda são os feirantes tubarões! Não dão bola pra ninguém! (Só pra fiscalização!) Vai daí, passam a freguesia pra trás direitinho! Só embrulham peixe com muitas fôlhas de papel de jornal molhado, fazendo, com isso, meio quilo valer um! Peixe somente a 50 cruzeiros o quilo! Na barraca da carne sêca, o "quilo" dos pés-de-cabra têm somente 300 gramas! Quando reclamam aos fiscais ou guardas, os honrados homens respondem que nada podem fazer! (Boa tarde, Delegado de Economia! Boa noite, Prefeito!) Eh, eh, eh!...

Tão Boazinha!...

No dia seis, no Instituto de Educação, houve uma ceninha de bondade comovedora! Não vê que a professôra de ginástica, dona Elzira Leite, chegou atrasada 20 minutos. E, quando faltavam exatamente cinco, pra terminar a aula, resolvel fazer uma prova de matéria que havia prometido não dar (porque ninguém conseguira encontrar — a não ser uma aluna — o livro que dela tratava)! Tão boazinha!...

TUBARÕES DO ACUCAR!

Minha gente, os usineiros, tubarões do açúcar, estão querendo aumentar o preço dêsse produto de primeira necessidade! E tudo ganância! É fome de ratazanas insaciáveis! É a eterna política dos tubarões, que são os verdadeiros responsáveis pela elevação do custo de vida! E, para forçar o aumento do açúcar, estão escondendo êsse produto! Mas tem uma coisa: o presidente da COFAP não foi na onda! Ficou com o povo!

Muito bem, Coronel Mindelo! Os usineiros estão tendo lucros fabulosos! E, se quiser mais uma prova, leia êste anúncio, publicado no "Jornal do Brasil" do dia 13 de maio dêste ano: "Moderna usina de açúcar no Estado do Rio. Vende-se ou aceita-se sócio. Preço de venda 70.000.000,00. Estudam-se permutas. RENDA DE TRÊS MILHÕES DE CRUZEIROS MENSAIS LIVRES DE DESPESAS (!!!)..." (E depois, vinha o telefone do vendedor). Vejam! Pasmem! Depois, o açúcar não dá lucro, heim? Eh, eh, eh!...

Correspondência

Ana Maria — Vai tomando nota: 1.º, enviamos pelo Correio o exemplar solicitado. 2.º, pode procurar a pessoa, pois já tratamos do assunto. Vai ser atendida. E pronto! Quando quiser, já sabe: a seção é sua. a demora tá bem? Temos tido acúmulo de queixas.

Comandante Zavataro — Nosso cordial abracoquinha!

Dejair S. Costa — Parabens pelo seu aniversário natalicio, ocorrido no dia 20 de maio.

Tetê — Salve a cozinheira!

Reclamações pelo telefone 43-2936, ramal 17, das 13 às 18,00 — R. de C.

Ovidio Uchoa — Desculpe

Prêmios Para Tôda a Família

Resultado do Sorteio da Série "O"

No auditório da Rádio Mayrink Veiga, no "Programa Carlos Henrique", foram efetuados os sorteios da Série "O" dos concursos "Prêmios para tôda a família", patrocinado por aquela emissora com O ULTIMA HORA, tendo sido o seguinte o resultado:

Máquina de costura "Serva"	Cupão n.º 01.710
Panela de pressão	Cupão n.º 09.577
Frigideira	Cupão n.º 01.126
Leiteira	Cupão n.º 03.104
Pulverizador	Cupão n.º 01.669

Os portadores dos cupões sorteados, podem procurar seus premios no Departamento de Promoções e Concursos de ULTIMA HORA, na Avenida Presidente Vargas, 1988, térreo.

Rio de Janeiro, 9 de junho de 1956.

(as.) ORLANDO DA COSTA DOURADO
Fiscal do Govêrno

CONCURSO QUINZENAL
PREMIOS PARA TODA A FAMILIA
Sob o patrocinio de ULTIMA HORA e Rádio Mayrink Veiga
SERIE "O"
QUINZENA DE 1 A 16 DE JUNHO DE 1956
A coleção dos cupões numerados de 1 a 12 dá direito à troca por um cupão numerado que concorrerá, no dia 21 de junho, ao sorteio de diversos prêmios, inclusive uma MAQUINA DE COSTURA "SERVA"

Agradecimento de D. Zilda Carneiro Puga

D. Zilda Carneiro Puga, recém-operada, no Hospital Grafée Guinle na Enfermaria dos Ferroviários, (Secção de Cirurgia) quer expressar, por nosso intermédio, seus agradecimentos à direção desse nosocômio, estendendo-os desde os serventes até aos seus médicos operadores, drs. Antônio Rodrigues Cunha Assis Ribeiro e Adolfo, os quais foram de uma dedicação e eficiência ímpares.

Deseja também, agradecer à irmã Gema, de uma generosidade e carinho a toda prova.

AGATEAGA — JÓIAS
Vendas à vista e a prazo. Jóias, Relógios e Bijuterias.
Rua Lucídio Lago, 96
6.º and. s/608 — Méier

10 VAGAS
APRENDA A MONTAR, CALIBRAR E CONSERTAR RADIO NO E.S.F. (OFICIALIZADO) INICIE HOJE MESMO E COMECE A PAGAR 30 DIAS DEPOIS. AVENIDA BRAZ DE PINA, 794 PRAÇA DO CARMO (PENHA CIRCULAR)

JOSÉ LINS DO RÊGO AUTOGRAFARÁ PELA PRIMEIRA VEZ PARA O SEU GRANDE PÚBLICO NA LIVRARIA SÃO JOSÉ

Depois de amanhã, quarta-feira, dia 13 do corrente, às 17 horas, o notável escritor e acadêmico JOSÉ LINS DO REGO autografará para o seu grande público, amigos e admiradores, na LIVRARIA SAO JOSÉ, as suas obras completas (13 volumes) inclusive o interessantíssimo livro de memórias — "MEUS VERDES ANOS" — que acaba de aparecer.

LIVRARIA SÃO JOSE' — Rua São José, 38

Fone: 42-0435 — Rio de Janeiro

Remetemos livros autografados para todo o Brasil pelo Reembôlso Postal e contra-cheque, vale postal ou carta registrada com valor declarado. Também entregamos a domicílio mediante pedido telefônico.

ENTREGA DO PRÊMIO DE ROMANCE ORLANDO DANTAS DE 1955, NA LIVRARIA SÃO JOSÉ

A Livraria São José tem o prazer de convidar os senhores críticos, comentaristas, noticiaristas e o público amigo, para assistirem na próxima terça-feira, dia 12, às 17 horas, à entrega do PRÊMIO ORLANDO DANTAS DE 1955, à autora do romance premiado — "DIZEI-ME O TEU NOME", — Helenícida Stuart, consistindo o mesmo de 1.000 exemplares desse romance. — Na mesma ocasião será apresentado o romance — "JOÃO" — de João Ulhoa Cavalcanti Neto, que obteve MENÇÃO HONROSA no referido concurso.

Livraria São José — Rua São José 38

Fone: 42-0435 — Rio de Janeiro

Cidade Aberta

Coluna de EDMAR MOREL

QUANDO A CAPITAL FEDERAL FOR TRANSFERIDA PARA O PLANALTO DE GOIÁS...

Surgirá o Estado Guanabara, Uma Especie de Sétimo Céu.. — Empréstimo de 12 Bilhões de Cruzeiros — Quem Pagará o Financiamento da "Operação"? Atenção Filhinhos de Papai — —

Cinco técnicos de verdade, cada um com uma especialidade, realizaram um longo e meticuloso estudo para o desenvolvimento do Distrito Federal, denominando o trabalho de "Operação Guanabara". Seus nomes: Araújo Cavalcanti, Francisco Burkinski, Hilton M. Coragem, Francelino de Araújo Gomes e Erasmo Martins Pedro.

"Operação Guanabara", entre outras coisas, visa atrair capitais privados e incentivar a organização de sociedades de economia mista, criando condições para lançar as bases de transformação do Distrito Federal no Estado Guanabara.

Problemas Bancários

O movimento busca uma mobilização geral de recursos, tendo em vista resolver os seguintes problemas básicos:

1.º — Industrialização descentralizada.

2.º — Reorganização agrária e aproveitamento das áreas improdutivas.

3.º — Ampliação e modernização dos sistemas de transportes.

4.º Ampliação da rêde telefônica.

5.º — Melhoria das condições de vida e elevação dos níveis culturais da população; assistência à maternidade e à infância; educação técnica e profissional.

6.º — Saneamento e urbanismo.

7.º — Exploração industrial do turismo; recreação;

8.º — Estudos e levantamento; pesquisas, investigações científicas e tecnológicas.

9.º — Assistencia social.

10.º Produtividade.

Sétimo Ceu..

"Operação Guanabara" que está sendo estudada pelo Prefeito Negrão de Lima, projetou uma série de obras de grande envergadura, como sejam: eletrificação rural, ampliação da rêde elétrica, instalação de matadouros, frigoríficos, silos, etc., usinas de asfalto, equipamento de pedreiras, mecanização da lavoura, contrôle dos loteamentos, financiamento a longo prazo a pequenos proprietários arrendamentos e posseiros, amparo a trabalhadores rurais, criação de uma rêde de habitações populares, municipalização dos serviços funerários e cemitérios, (aqui a Santa Casa dá a bronca).

O carioca, pela Operação Guanabara, conhecerá o sétimo céu.

Boa vontade não falta. O planejamento está aí.

Quem Pagará?

O financiamento da "Operação Guanabara" será atendido à conta dos seguintes recursos, segundo os seus organizadores:

Totalidade da indenização a ser paga ao Distrito Federal pela União, em consequência da transferência da Capital Federal para o Planalto Central. Aqui surge a primeira ingenuidade dos organizadores... plano. A atropelada mu... vai no dia de São Nunca, mas não tirar o Pão de Açúcar para a Tijuca do que levar o Governo Federal para Goiás. Vivemos no século há 4 séculos. A maior prova de que o Govêrno Federal não vai se transferir para o Brasil central está na sua autorização para a construção de uma suntuosa sede para o Senado Federal, na Cinelândia, ao lado do velho Monroe.

Para a garantia do empréstimo foi autorizada a emissão de apólices no montante de 12 bilhões e meio de cruzeiros. Ai tudo filhinho de papai rico, filhinhos de deputados, senadores e vereadores arranjarão um emprêgo na Prefeitura, por conta das apólices.

Está prevista também a construção de 10 quilômetros da rêde do metrô, calculada em 42. Construção dos túneis Rio-Comprido e Cosme Velho. Conclusão dos viadutos da Rua Ana Neri, cujas obras se arrastam desde 1935.

"Operação Guanabara", não se iludam os seus idealizadores, será um morto, com enterro de terceira. O plano dá muito trabalho e os nossos homens públicos gostam de sombra e água fresca...

CORCOVADO — Novidades em tecidos finos de algodão

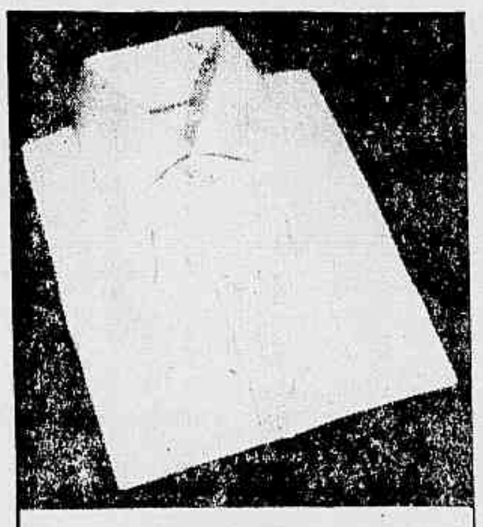

1 CAMISA 159, Em tricoline pre encolhida. Confecção esmerada. Colarinho moderno. Você compra é e leva o 7.º inteiramente GRATIS

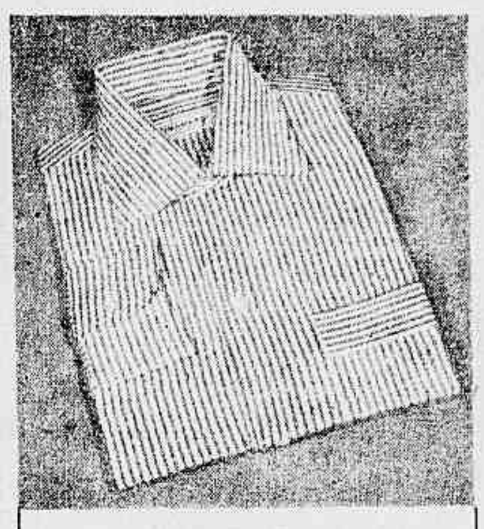

1 CAMISA LISTRADA 190, Em superior popelline, padrão ultra moderno. Colarinho em m. do bem abotoado. Você compra é e leva o 7.º inteiramente GRATIS

1 PIJAMA 228, em tecido flanelle com gola e vivos. Confecção esmeradissima. Em varias côres. Você compra é e leva o 7.º inteiramente GRATIS

Eis como comprar 6 e levar 7 na Quinzena da ROUPA BRANCA do MAGAZIN SEGADAES

1 PAR DE MEIAS 15, Meia tipo escócia, fio duplo muito resistente. Tôdas as côres. Punhos remontados e ponteiras e calcanheres reforçados. Você compra 6 pares e leva o 7.º inteiramente grátis.

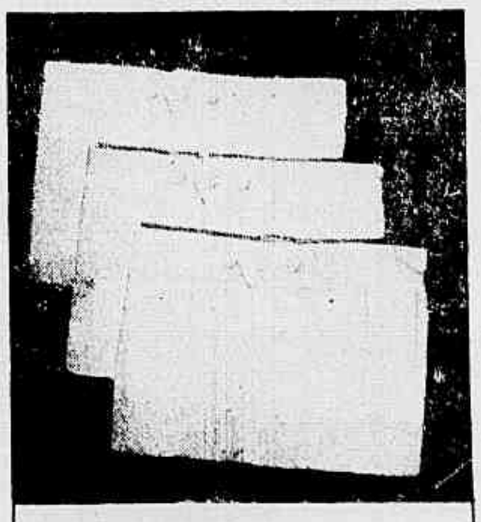

1 CUECA 36, Em tricotia resistente. Fundo chato. Costuras reforçadas. 3 tamanhos regulaveis. Você compra 6 e leva o 7.º inteiramente GRATIS.

É muito simples: Você compra 6 artigos iguais ou mesmo diferentes e leva o 7.º INTEIRAMENTE GRÁTIS como um presente oferecido Você pelo Magazin Segadaes.

ABRA O SEU CARNET DE CRÉDITO NO

MAGAZIN SEGADAES

URUGUAIANA, 23/25 E 7 DE SETEMBRO, 12 (ligadas por galeria)

...SEGADAES VENDE SEMPRE POR MENOS!

ARTISTAS CÉLEBRES
ÓCULOS CELEBRES

ILKA SOARES e
ANSELMO DUARTI
mais valores autênticos
do cinema nacional.

Os artistas, mais do que os outros, precisam cuidar de sua aparência. E é por isso que muitas das celebridades do nosso cinema só escolhem os seus óculos da variada e elegantíssima coleção das ÓTICAS BRASIL.

Os seus óculos devem adaptar-se rigorosamente ao seu contôrno facial. Somente o pessoal técnico mais experimentado no ramo pode coordenar com perfeição as suas necessidades em lentes, distância interpupilar, etc., com o máximo em apresentação estética.

Tres lojas . . . tres elegantes coleções de óculos, nas

Óticas Brasil
A MAIOR ORGANIZAÇÃO BRASILEIRA EM ÓTICA

Buenos Aires, 210
Copacabana, 1150 - Posto 6
Conde de Bonfim, 307 - Saenz Peña

Quarta-Feira, Contra o A. I. K.

"PROVA DE FÔGO" PARA O FLAMENGO

Quando a Colocação do Quadro Suéco Não Quer Dizer Muito — Quinto Colocado, Mas Com Uma Equipe à Altura Dos Grandes Quadros da Escandinávia — O Objetivo (já Atingido) do Técnico Fleitas Solich

HALMISTAD, 10 (De Jorge de Souza, especial para ULTIMA HORA) — Várias provas já foram impostas ao Flamengo em sua nova andança pela Escandinávia. E a grande maioria foi enfrentada e superada com grande saldo para o quadro brasileiro. A maior, entretanto, ou a verdadeira "prova de fogo", vamos dizer assim, está programada para quarta-feira.

Quando a Colocação Não Quer Dizer Muito

Enfrentará o Flamengo o quadro do A.I.K. Quinto colocado do certame sueco. Atrás do Malmoe, Norrkoping, Djugarde e Goteburg. O que não quer dizer muito. Porque o adversário dos rubronegros — nono da série — está à altura dos principais clubes escandinavos. Apenas não foi feliz em algumas oportunidades, cedendo pontos muito difíceis de serem recuperados. A própria imprensa da Suécia aponta as dificuldades que serão encontradas pelos malabaristas brasileiros.

E quando os críticos estrangeiros abandonam o otimismo exagerado ante a exibição de uma equipe brasileira — futebol sempre muito famoso por estas bandas — pode-se estar certo de que a tarefa não será mesmo fácil. E êste é o caso do Flamengo, na ocasião atual.

O Objetivo (já Atingido) de Solich

Mas a turma da Gávea continua tranquila. E entre os mais tranquilos está o técnico Fleitas Solich. Por uma razão muito simples. O importante, para o técnico, antes de sair do Brasil, era conseguir a recomposição do plantel, antes, muito antes dos compromissos principais. E tudo em base para a campanha oficial de 56, que é o que de fato mais interessa ao Flamengo. Já em Pernambuco, embora as duas derrotas, tinha o preparador paraguaio meio caminho andado. Rubens, a grande estrêla do elenco de 53 e 54, voltava a brilhar, depois de um afastamento forçado dos palcos. Indio, que deixara a equipe na grande decisão de 55, andava bem melhor do que quando reapareceu, em São Paulo, contra o Corintians. Agora, na Polícia ou na Noruega, com Pavão, Dequinha, Paulinho e Evaristo, sente-se que o objetivo de Fleitas Solich foi conseguido. Parece definitivamente recomposto o plantel. Mesmo Evaristo, que mostrava ainda sinais da longa ausência nos primeiros passos ao reaparecer, já aqui na Suécia mostra ser o mesmo Evaristo de antes da grave contusão do joelho.

Nossa impressão pessoal, portanto, é a de que o Flamengo deverá conseguir ainda outros grandes sucessos neste "giro", retornando, então, ao Rio de Janeiro, com tôdas as suas fôrças para a tentativa do inédito: o tetra-campeonato.

O GUARANI DE CAMPINAS CAMPEÃO DO TORNEIO INICIO DO CAMPEONATO PAULISTA

S. PAULO, 9 (Sport Press) — Esta tarde no Estádio Municipal de Pacaembu, foi levada a efeito a parte final do Torneio Inicio do Campeonato Paulista de Futebol de 56, com três pelejas, que reuniu os quatro clubes classificados na primeira parte, realizada domingo passado em Araraquara, respectivamente, Guarani de Campinas e Noroeste de Bauru e na segunda parte, quarta-feira á noite, no Pacaembu, Portuguêsa de Desportos e São Paulo.

No primeiro jôgo, defrontaram-se o São Paulo e o Guarani de Campinas, em 20 minutos, com duas etapas de 15. Venceu o Guarani por 1x0, tento de Ismar cobrando uma falta de fora da área e falhando o goleiro Poy.

No segundo jôgo, a Portuguêsa de Desportos que tão bem se houve na quarta-feira, vencendo com autoridade todos os adversários, não repetiu aquela performance e terminou sendo eliminada pelo Noroeste, na decisão por penalitis. Portanto, ficaram para o jôgo decisivo, os dois classificados do interior, Guarani e Noroeste. Venceu o Guarani por 1x0, com um tento de Villalobos, aos 17 minutos do primeiro tempo. Êste jôgo foi disputado em 60 minutos, com dois tempos de 30. A arbitragem esteve a cargo de Paulo Simões e os quadros formaram com as seguintes constituições:

GUARANI (campeão) — Paulo, Valdir e Palante; James, Nelson Faria e Henrique; Ceci, Cesar, Villalobos, Benê e Ismar.

NOROESTE (vice-campeão) — Julião, Tomazini e Pedro; Fernando, Gaspar e Pierre, Feijão, Nivaldo, Paulo, Veleriano e Tito.

BEIRA-ROSIER VENCERAM OS 1.000 QUILOMETROS DE PARIS

MONTHLERY, 10 (AFP) — A prova automobilística dos "1.000 Quilômetros de Paris" disputada hoje no autódromo desta cidade, foi ganha por Jean Behra-Rosier, numa "Maserati" no tempo de 6 horas, 4 minutos, 3 segundos e 1 décimo.

Em segundo chegaram Scheil-Lucas, numa "Ferrari" e em 3.º Trintignant-Picard, também numa "Ferrari".

CAMPEONATO URUGUAIO

MONTEVIDEU, 10 (AFP) — Foram os seguintes os resultados da quinta rodada do Campeonato Uruguaio de Futebol:

Penarol, 1 x Danubio, 1;
Nacional, 1 x Defensor, 1;
Wanderers, 3 x Sudamericano, 0;
Liverpool, 2 x Racing, 2;
Cerro, 3 x Rampla Juniors, 0.

A classificação atual é a seguinte: 1.º, Penarol, 10 pontos; 2.º, Wanderers, 8; 3.º, Nacional e Defensor 6; 4.º, Danubio e Liverpool, 5; 5.º, Sudamericano, 4; 6.º, Racing, 3; 7.º, Cerro, 2; 8.º, Rampla Juniors, 0.

BETO, SABARÁ E MANECA PRETENDIDOS PELO SPORTING

LISBOA, 10 (Serviço Especial da Sport Press) — Desde a sua chegada aqui os jogadores do Vasco têm sido alvo de tôdas as atenções de parte dos dirigentes portuguêses, os quais mostram desejos de trazer alguns dêles para atuarem pelos quadros lusos. E o Sporting de Lisboa, cujo plantel agora dirigido por Abel Picabec, se acha em face de reorganização, pretende conseguir pelo menos três jogadores cruz-maltinos, que são Beto, Sabaré e Maneca. Dêsses três o médio Beto possivelmente deverá ficar na Europa, juntamente com o massagista Bento Mariano. Quanto aos dois outros, poderão vir mais tarde caso sejam acertadas as transferências entre os clubes. O treinador do Sporting está interessado bastante na aquisição dos jogadores, esperando-se que tudo seja concluído satisfatòriamente.

SportScope

De GERALDO ESCOBAR

O CASO VELUDO

As declarações de Veludo a ULTIMA HORA sôbre os motivos que teriam determinado sua saída do Fluminense, não agradaram a muita gente. O craque explicou o havido e derrubou acusações que, em forma de boatos procuravam atingir sua moral. O desabato de Veludo teve o mérito de colocar no devido lugar, a série de aleivosia de que foi vitima. E' possivel que tenha havido erros, indisciplina, mesmo, mas as acusações feriam um angulo perigoso para sua vida de atleta profissional e rôsto que é. O resto, por certo, passará a ser silêncio... mas não para Veludo.

MANECA, NÃO

Noticiou-se que Maneca ingressaria no Bangu tão logo conseguisse su a liberdade no Vasco. No entanto o assunto carece de veracidade. Pelo menos o clube de Mora Bonita informa que está interessado no craque. Não pensou mesmo, em Maneca. Agora resta saber o que existe de sincero nisto tudo. Na realidade Maneca ainda é um bom jogador, mas as cifras terão influência no seu destino. E possivel que depois de tudo solucionado com o Vasco os candidatos comessem a aparecer...

SOMENTE "SANTOS" E TRICOLOR...

O atual tesoureiro da CBD somente indica para acompanhar delegações pessoas ligadas ao tricolor e que tenham o sobrenome de "Santos". Na Europa fizemos o Sr. Romeu Santos e agora para o Paraguai seguiu o Sr. Teixeira Santos. Tudo perfeitamente "santificado". Mas o que parece o critério não está muito perfeito, já que estas delegações deveriam levar um funcionário, por vários motivos, inclusive que trabalhe de verdade para a delegação. Já é tempo de evitarmos êstes erros preliminares. Tem tantos lugares para os "cartolas"...

HAVERA' OPOSIÇÃO NO FLAMENGO

Um grupo de amigos do Sr. Alves de Morais iniciaram um trabalho para sua permanência à frente da presidência do Flamengo. As primeiras sondagens foram feitas para o homem que está substituindo o inigualável Gilberto Cardoso. Mas acontece que, a oposição também se organiza. Homens com passado ligado a vida do tricampeão da cidade, são pela indicação de um outro nome. E dizem que será uma figura de tradição e prestigio nos meios rubronegros. Vamos aguardar a "bomba".

O CANTO DO RIO NÃO PARA

Prossequindo em seu ajuste de linhas e conquistas de valores para a temporada que se aproxima, o Canto do Rio voltará a treinar amanhã. Sabe-se que Paraguaio, Pedro Bala e Osmar, êste antigo defensor do América, serão as atrações. A moçada de Niterói está realmente acertando "os ponteiros" e muita gente boa deixará dois pontinhos em "Caio Martins". Pelo menos esta é a impressão geral, depois dêste elogiável esfôrço que os novos dirigentes do Canto do Rio estão fazendo. E quem lucrará com tudo é o campeonato carioca.

Uma linha completa de rádios e televisores perfeitos

Windsor

garante

assistência técnica
perfeita
permanente
imediata
a domicílio

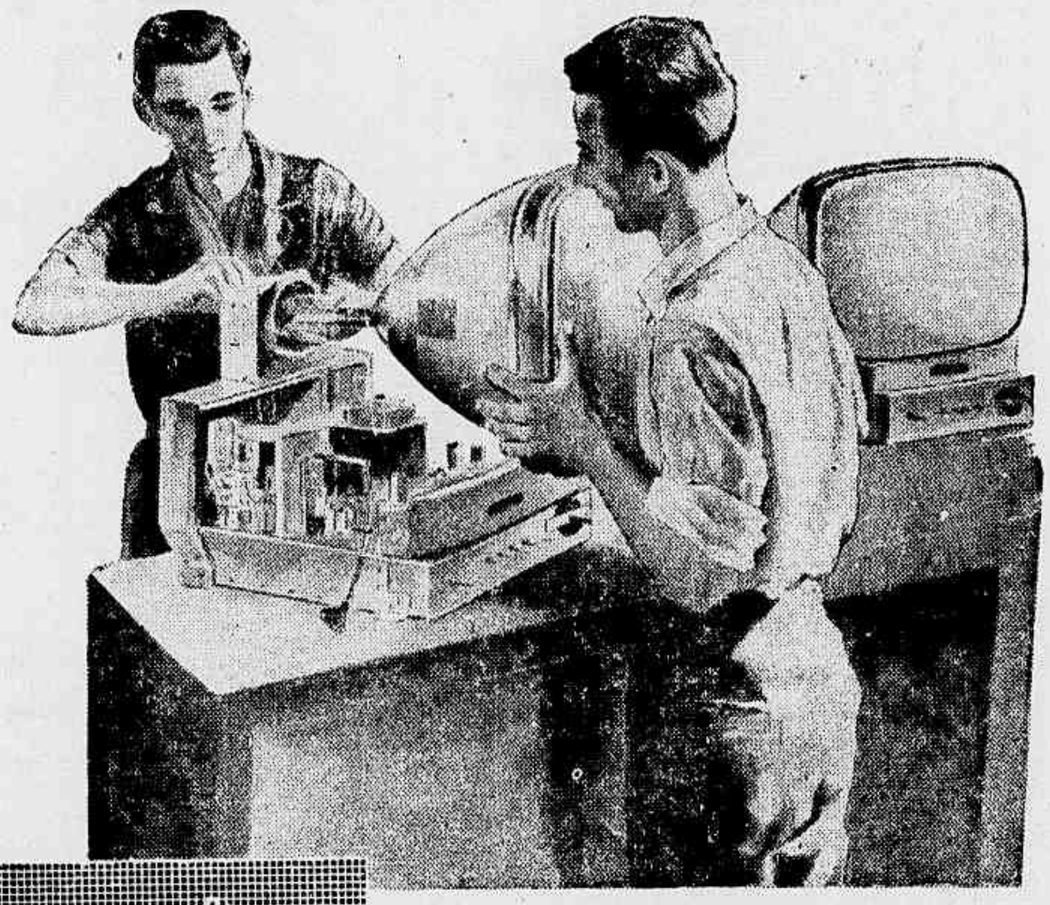

Montando aparêlhos de rádio e televisão ininterruptamente, nossos técnicos tornaram-se profundos conhecedores de todos os tipos de aparêlhos que trazem nossa marca. Como fabricantes, dispomos de estoque permanente de peças genuinas e cada carro de nossa frota leva consigo equipamento completo, da mais alta precisão para qualquer teste.

VOCÊ O CONHECE — NÓS O CONHECEMOS POR DENTRO — POR FORA

DEPARTAMENTO DE ASSISTÊNCIA TÉCNICA
plantão permanente às suas ordens
pelo fone 28-1610

Rádios e Televisão Windsor S. A. WINDSOR

Depto. de Assistencia Tecnica — Rua São Francisco Xavier, 173-A — Bairro Engenho Velho

Reclam Publicidade W-0074

meu jardim agora está mais lindo com

FRUTIFLOR

mais um produto de

Paulo Lima
MATERIAIS AGRICOLAS

Rua 7 de Setembro, 81 7.º and.
Tels.: 52-2786 e 22-6787 - C. P. 5130

Adube também seu jardim com Frutiflor, e êle ficará mais lindo.

Nossos revendedores na ZONA NORTE

A Floreira
R. Magalhães Couto, 23-A
A Pérola de Madureira
R. Carvalho de Souza, 293
Casa Norte
Est. Marechal Rangel, 244
Tupinambá
Rua Olavo Maia, 5-B
Artenia Moura
Est. do Portela, 22
A Flôr do Riachuelo
R. 21 de Maio, 127
Flora Bonatino
R. Conde Bonfim, 1-A
Luso Alves Bezerra
R. Jorge Palheres, 53
Loja das Vacas
R. Odregard Siqueira, 3-A
Jardim Pensilvania
R. R. Bom Retiro, 2.159
Wentworth Pubes
R. R. de Mesquita, 910
La Ventura
R. Dias da Cruz, 507
A Flôr de Maio
R. R. Bom Retiro, 112-A
A Flôr do Campo
R. Haslock Lobo, 120
Paraiso das Flôres
R. Santa Fé, 5-D
C. Lopes Pires
Av. dos Democráticos, 545
Garden
Est. V. de Carvalho, 1505
Agronvicola Vaz Lobo
Est. Mar. Rangel, 967-C
Francisco Soares Ceramic
R. Carvalho de Souza, 281
Avicultura Brasil
Av. Santa Cruz, 1685
Casa Ferretti
Estrada do Retiro, 46
Fornecimar
Av. 28 de Setembro, 351
Fornecedora Santa Isabel
R. Visc. de Santa Isabel, 222
Quirino Donadio Filho
R. Visc. de Santa Isabel, 10
Ferreira & Xavier
R. Cupertino Beiro, 2

Loja N. S. de Lourdes
R. Artidoro Costa, 71
Casa de Vaz Lobo
R. Artidoro Costa, 10

nos demais bairros e nesta Capital e Niterói

Aproveite a

BONIFICAÇÃO especial

Sôbre as compras de **valor** superior a CR$ 2.000,00 daremos uma bonificação em mercadorias à sua escolha.

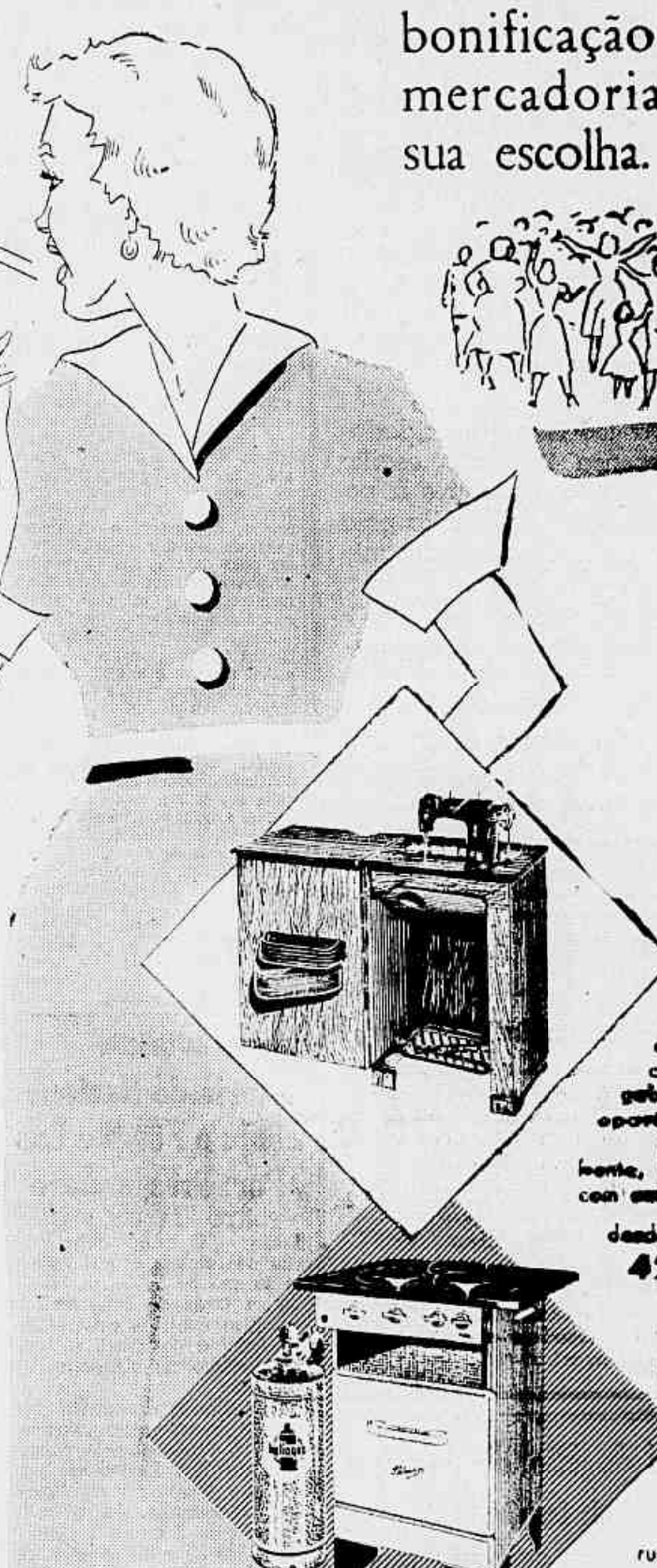

AGORA! em CASSIO MUNIZ **NOVO**

Departamento de Artigos Domésticos

no 1.° andar

Um andar inteiro modernamente decorado, com amplas e confortáveis instalações, onde você encontrará de tudo para o seu lar.

E como «OFERTAS DE INAUGURAÇÃO» selecionamos, dentre os melhores fabricantes, esta fabulosa linha de produtos:

CONTACT - WALITA

Exaustores adaptáveis a qualquer parede. Renovam e higienizam o ar dos ambientes. Eliminam os vapores gordurosos da cozinha.

desde **200,00** mensais

COZINHAS AMERICANAS

Modernize sua cozinha criando com êste conjunto um ambiente agradavel e de conforto. Adaptaveis a qualquer espaço. Fornecemos orçamentos grátis. Vendas a prazo com tôdas as facilidades.

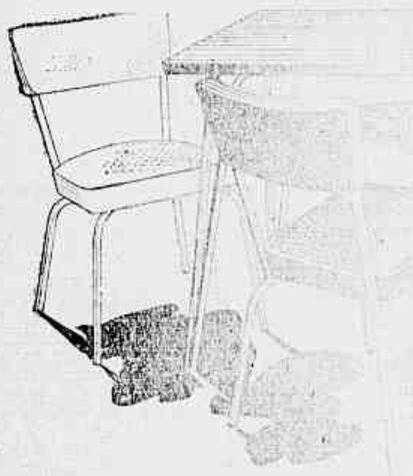

CONJUNTOS DE FORMICA

Moveis modernos e originais, em diversos tamanhos, para copa ou cozinha. Fabricados com material a prova de fogo, calor, etc. Mesas extensiveis ou fixas. Cadeiras em côres alegres, estofadas em plástico. Vendas a prazo com tôdas as facilidades.

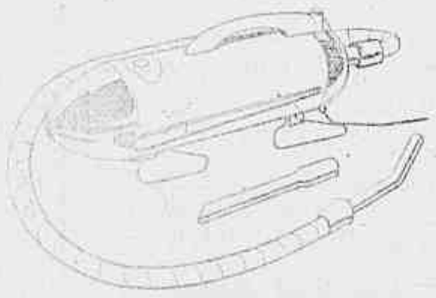

LUSTRENE - PATERNO
ARNO - WALITA

Enceradeiras de 1, 2 ou 3 escôvas. Raspam, enceram e lustram com rapidez e perfeição. Extremamente silenciosas.

desde **300,00** mensais

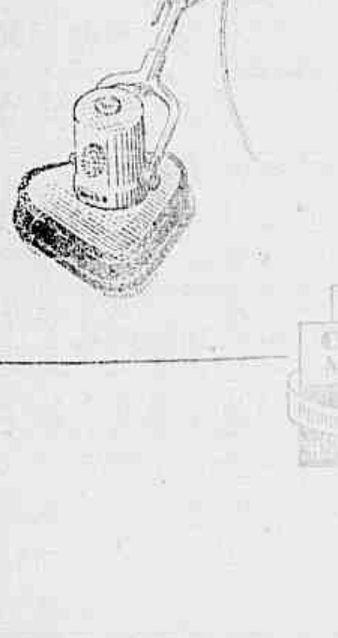

WALITA - ARNO

Batedeiras práticas e eficientes, em 8 modêlos à sua escolha. Batem e misturam massas para bolos, etc. Com jôgo completo de acessórios para diversos usos.

desde 100,00 mensais

CITYLUX - ARNO

Aspiradores de pó últimos modêlos. Sucção extra-forte. Equipados com todos acessórios necessários à limpeza do lar.

desde **360,00** mensais

WALITA - ARNO - ELCO

Liquidificadores úteis e indispensaveis à cozinha moderna. Eficientes na preparação de vitaminas, coqueteis e sorvetes. Batem e liquidificam legumes, frutas, etc.

desde **100,00** mensais

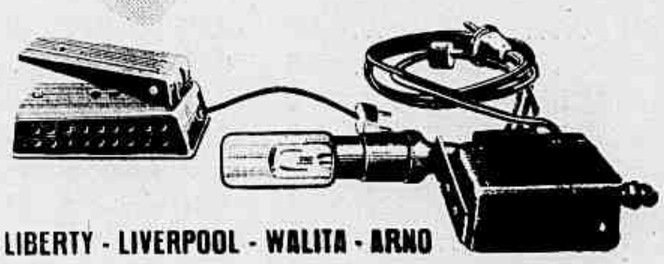

LIBERTY - LIVERPOOL - WALITA - ARNO

Motores para máquina de costura equipados com farol de luz embutida. Funcionam ao leve toque do pé, poupando o esfôrço dispendido no pedolor.

desde **200,00** mensais

VIGORELLI
ELGIN
CROSLEY
KING

Maquinas de costura em móvel com 5 gavetas e gabinete de luxo, tudo aparelhado. Completo para tudo e para frente, bordar e costurar com [illegible]

desde **420,00** mensais

COSMOPOLITA
ELCO
PATERNO
JUNKER

Fogões a gás de rua ou engarrafado, em diversos modêlos à sua escolha. Para pronta entrega. Instalação GRÁTIS.

desde **200,00** mensais

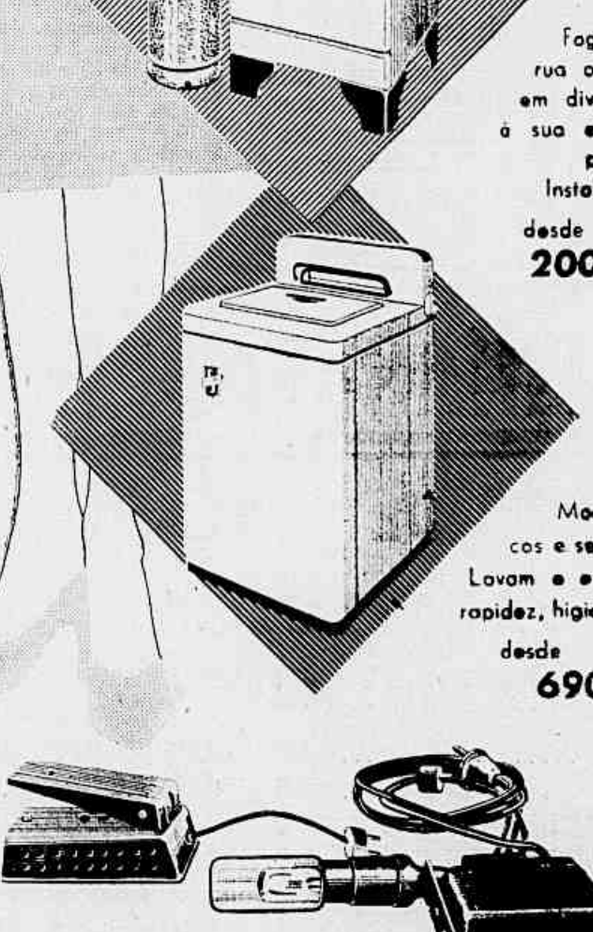

BENDIX
PRIMA
BERINGHS

Modêlos automáticos e semiautomáticos. Lavam e enxáguam com rapidez, higiene e economia.

desde **690,00** mensais

CASSIO MUNIZ

Rua Senador Dantas, 74

Venha conhecer as novas e amplas instalações do novo Departamento de Artigos Domésticos. E não se esqueça de receber a **«BONIFICAÇÃO especial».**

Sofrendo Percalços no Percurso "Pancho" Ganhou Com Alta Classe no Final:

CANALETO, COM A ENERGIA DE IRIGOYEN, VENCEU O G. PRÊMIO "PREFEITURA MUNICIPAL"

A Última Hora Foi Decidido o "Fort-Fait" de Snooker Para Poupar o Potro Para a Terceira Prova da Tríplice Coroa — Bomba H e Mister Rio Travaram Sensacional Duelo Mas "Pancho" Surpreendeu a Todos Investindo Nos Ultimos Galões Entre os Ponteiros Para Livrar Cabeça — 124" Cravados Marcou o Filho de Bambino Para os 2.000 Metros — Decepcionaram os Mais Apostados, Como Cadi, Courageuse, Roleta e Fanfan — Homenagem ao Prefeito Francisco Negrão de Lima — Ovacionado Francisco Irigoyen Por Seu Magnífico Triunfo — Fotos de ERNANI CONTURSI

O Jockey Club Brasileiro fêz disputar na tarde de ontem o Grande Prêmio "Prefeitura Municipal", na distância de 2.000 metros e com a elevada dotação de Cr$ 200.000,00 ao vencedor, como prova principal da reunião programada para o domingo. No ensejo da realização da tradicional carreira os diretores homenagearam o governador da cidade oferecendo-lhe um almôço no salão das rosas, ao qual compareceram os secretários gerais da Municipalidade e diretores do Jockey Club além de pessoas gratas. Após o banquete, S. Exa. o Prefeito Francisco Negrão de Lima percorreu, a pé, tôdas as Tribunas, sendo vivamente ovacionado nas Especiais e Populares e em seguida dirigiu-se à Tribuna de Honra para assistir o Grande Prêmio.

Vitória Espetacular de Canaleto

Havia dúvidas, até a manhã de ontem, sôbre o animal do "Stud" Scabra que defenderia as côres da tradicional jaqueta, pois da parelha Snooker-Canaleto um deveria fazer "fort-fait". Durante a semana julgou-se provável a deserção do pupilo de Juan de La Cruz, pois embora viesse de um belo terceiro lugar no G. P. "São Paulo" para Adil e Tatan, era um animal irregular e poderia decepcionar. Entretanto, à última hora, optou-se por poupar o Snooker para a terceira prova da tríplice coroa, ainda êste mês e o filho de Balran foi afastado da prova. Canaleto, sofrendo uma série de percalços durante todo o transcurso, graças à habilidade e energia de "Pancho" Irigoyen conseguiu uma vitória deveras espetacular que arrancou muitos aplausos da grande assistência que compareceu ao Hipódromo na tarde de ontem. Quando lutavam a duras penas Bomba H e Mister Rio, surpreendendo a "Affición", pois eram azares, havendo fracassado os mais prováveis como Courageuse, Cadi, e Roleta, Canaleto que vinha mal colocado e atrasado, começou a correr impulsionado pelo seu piloto e encheu de esperanças os apostadores que o haviam tornado o favorito da prova. Entretanto não havia passagem para o espêlho, embora Canaleto houvesse descontado muito terreno, pois os ponteiros já se aproximaxam da meta. Foi quando Francisco Irigoyen abriu passagem "no peito" entre Bomba H por dentro e Mister Rio por fora e livrou a cabeça que lhe valeria o triunfo! Cadi, Courageuse, Roleta, Saney e Inhanduhy correram bem até a entrada da reta e depois desapareceram diante da atropelada de Bomba H e Mister Rio. Dos que mais resistiram e ainda se colocaram figuram Saney (4.º) e Inhanduhy (5.º), pois os preferidos nas apostas nada mais puderam fazer. A ordem geral de chegada foi a seguinte: Canaleto (cabeça), Bomba H (1/2 cabeça), Mister Rio, Saney, Inhanduhy, FanFan, Courageuse, Cadi, Luarzinho, Rumbo e Roleta.

Ovacionado Irigoyen

Canaleto assinalou 124" cravados para os 2.000 metros em pista de grama úmida, havendo rateado na ponta Cr$ 20,00 como franco favorito, enquanto a dupla (13) com Bomba H pagou Cr$ 21,00 e os placés rajearam Cr$ 12,00 — 11,00 e 15,00 (Mister Rio). Após o espetacular triunfo, ao regressar à repesagem, o público ovacionou demoradamente a conduta enérgica de "Pancho" Irigoyen ao ganhar de maneira brilhante com o favorito da prova, metendo-se entre os prováveis ganhadores e surpreendendo os pilotos de Bomba H e Mister Rio que já contavam com a vitória. "Não houvesse Canaleto sofrido tantos prejuízos no percurso e ganharia mais fàcilmente", disse-nos o Sr. Roberto Scabra após a importante prova em que brilhou a sua jaqueta simpática. Realmente devesse à coragem e à energia de "Pancho" a vitória conquistada na tarde de ontem no Grande Prêmio "Prefeitura Municipal".

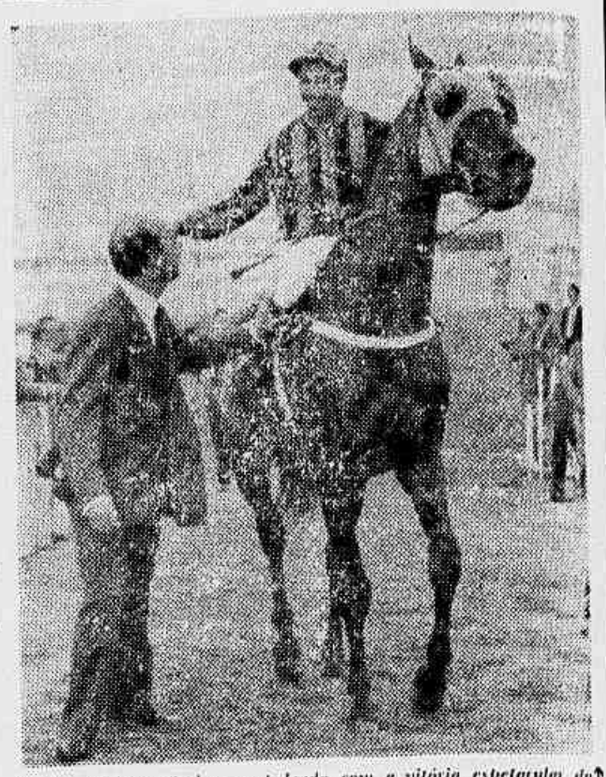

O Sr. Roberto Scabra, empolgado com a vitória espetacular do filho de Bambino, foi buscá-lo à pista e o acompanhou no percurso para a repesagem, felicitando o piloto oficial da tradicional joqueta verde e preto

GOLEADA DO SANTA CRUZ SÔBRE O AUTO ESPORTE: 6x0

RECIFE, (Sport Press) — Esta noite, no estádio do Esporte, na ilha do Retiro, perante uma assistência que proporcionou uma arrecadação de 62.215 cruzeiros, o Santa Cruz goleou impiedosamente o Auto Esporte, com o placar de 6x0, maior até agora registrado no certame oficial de futebol da FPF. A resistência dos "motoristas" durou até o 30.º minuto de jogo, quando Jorge de Castro, que foi o grande goleador da noite, com 4 tentos, inaugurou o marrador, para, um minuto depois, aumentar para dois. E aos 35 minutos Mituca consignou o tento n.º 3, terminando o primeiro tempo com 3x0 no placar.

No período final, Jorge de Castro voltou a marcar, no primeiro minuto e aos 13, cabendo a Rubinho encerrar a contagem, consignando o sexto tento dos corais. Mituca ainda conseguiu um tento, anulado por impedimento. O zagueiro Eapróprio, do Auto, deixou o campo contundido, aos 28 minutos da fase final. A arbitragem estêve a cargo de Vicente Lobão. E os quadros formaram assim:

SANTA CRUZ — Mauro, Palito e Lucas; Zequinha, Aldemar e Edinho; Jorge de Castro, Wassil, Otávio, Rubinho e Mituca.

AUTO ESPORTE — Murilo, Caroá e Eapróprio; Lia, Amaro e Zé Augusto; Nelson, Rolando, Pelado, Ivo e Escobar.

TENTARAM SUBORNAR R. MARTINS

O piloto Roberto Martins, antes do páreo em que correu dirigindo o animal Ike, do "Stud" Fluminense, na reunião de sábado, dirigiu-se à Comissão de Corridas e fêz entrega da importância de vinte mil cruzeiros quantia com que tentavam subornã-lo para não disputar com o filho de Miragaia. Declarou ainda o ginete patrício aos membros daquele órgão técnico o nome da pessoa que lhe fizera a proposta, devendo os Comissários de Corridas, na reunião da tarde de hoje, tomar providências sôbre a tentativa de subôrno ao jovem e eficiente profissional.

BEGUINHO FORA DO "STUD" CHAMA

Pilotando Luarzinho, no G. Prêmio Prefeitura Municipal, **terminou o contrato do jovem bridão M. Silva. Segundo êsse hábil profissional, o seu pensamento não mais renovar o contrato.**

DERROTADO O INTERNACIONAL PELO AIMORE'

PORTO ALEGRE, 10 (Sport Press) — Pela primeira rodada do campeonato gaúcho de futebol de 1956, defrontaram-se nesta capital na tarde de hoje as equipes do Internacional e do Aimoré. O Internacional, como campeão gaúcho da temporada passada, apresentava-se como favorito. Todavia, o seu favoritismo não se confirmou, pois os "colorados" sofreram o primeiro revês do certame, sendo abatidos pelo Aimoré, pela contagem de 2x0, em peleja das mais sensacionais disputada no próprio campo do Internacional. Registrou-se, assim, a primeira grande surprêsa do certame sulino.

Marino e Alceu conquistaram os "goals" do Aimoré.

Os dois quadros estiveram assim formados:

INTERNACIONAL — La Paz; Florindo e Orreo; Mossoró, Odorico e Lindoberto; Luizinho, Jerônimo, Larry, Araguari e Chinezinho.

AIMORÉ — Deoli; Beiço e Bato; Piranha, Kim e Tornea; Dario, Alfeu, Amaro, Fernando e Marino.

Na arbitragem estêve em ação Fortunato Toneli, com boa atuação, não sendo fornecida a arrecadação.

VITORIOSO O MISTO DO VASCO DA GAMA EM UBA'

BELO HORIZONTE, 10 (Sport Press) — O quadro misto do Vasco da Gama, sob o direção de Alfredo, apresentou-se na tarde de hoje na cidade de Uba, onde enfrentou o Aimorés local. Os cruzmaltinos conquistaram fácil triunfo pela contagem de 5 a 1, sendo que na primeira fase já levavam a melhor por 3 a 1.

HOLIDAY ON ICE 1956

AGRADECE

sinceramente a tôdas as autoridades brasileiras, à imprensa falada e escrita através da crônica especializada e à população da cidade do Rio de Janeiro pela boa acolhida que lhe dedicaram durante a sua temporada nesta Capital.

A êsse público amigo que nos distinguiu com sua presença e com o prêmio de seus aplausos, os artistas e diretores de HOLIDAY ON ICE 1956 apresentam a sua despedida a fim de prosseguir a sua "tournée", agora na cidade de São Paulo, a partir do dia 14 de junho.

HOLIDAY ON ICE 1956

LEILÃO - HOJE - VILA ISABEL

Móveis — Jóias — Pratarias e Objetos de Adôrno

Tapetes Persas — Projetor de Cinema — Porcelanas — Cristais — Lustres de cristal para 6, 8 e 10 luzes — Máquina de costura — Mobiliário de imbuia para sala de jantar e dormitório — Refrigerador Gibson de 10 pés — Grupos de varanda e jardim — Móveis avulsos, miudezas, etc.

RUA TORRES HOMEM, 292

(próximo à Avenida 28 de Setembro)

O leiloeiro PACHECO venderá em leilão, HOJE, AMANHÃ E DEPOIS DE AMANHÃ, segunda, terça e quarta-feira, 11, 12 e 13 do corrente, com início às 8 horas da noite. Catálogos em distribuição no local. A casa estará em exposição a partir das 15 horas. Mais informações, tel. 22-6314.

Câmara Junior do Rio de Janeiro

Reunião Extraordinária do Conselho Plenário

Ficam convidados os senhores membros a se reunirem, extraordinàriamente em Conselho Plenário no próximo dia 11 do corrente mês, às 18,30 horas na sede social, a fim de deliberarem sôbre assuntos de interêsse geral.

Campeonato Gaúcho:

Vitória do Nacional Sôbre o Fôrça e Luz Por Três a Zero

PÔRTO ALEGRE, 9 (Sport Press) — O campeonato gaúcho de futebol, correspondente ao ano de 1956, foi iniciado na tarde de hoje, com o encontro entre as equipes do Nacional e do Fôrça e Luz, no Estádio da Chácara das Camélias.

O prélio se desenrolou sob grande movimentação, triunfando o Nacional pela contagem de 3x0. Depois de um primeiro tempo favorável por 2x0, Tesourinha, foi o artilheiro, com 2 tentos, conquistados aos 22 e 30 minutos da primeira etapa.

Na fase final, Miroca, aos 16 minutos, completou o placard da vitória do Nacional.

A arrecadação somou a importância de Cr$ 8.800,00 e a arbitragem estêve a cargo de Fortunato Tonelli, com boa atuação.

CALÇAS ESPORTE

GABARDINE TROPICAL CAMBRAIA LINHO etc. desde Cr$ 145,00 só na

INDÚSTRIA DE CONFECÇÕES FREYNEX

MATRIZ: RUA BUENOS AIRES, 343 TEL. 23-0338

FILIAL RUA BUENOS AIRES, 99 TEL: 52-1243

JÓIAS RELÓGIOS ÓTICA E MATERIAL FOTOGRÁFICO

Pelos menores preços

ARTIGOS PARA PRESENTES

Joalheria BESDIN

R. DA CARIOCA, 85

AUXILIE SEUS RINS

Para combater rapidamente dores nas costas, dores reumáticas, levantadas noturnas, nervosismo, pés inchados, tonteiras, dores de cabeça, resfriados e perda de energia causados por distúrbios dos rins e da bexiga, adquira CYSTEX na sua farmácia ainda hoje. CYSTEX tem auxiliado milhões de pessoas há mais de 30 anos. Nossa garantia é a sua maior proteção

SINGER USADAS

Vendemos ótimas máquinas SINGER recondicionadas, das antigas, 3 gavetas — 10 anos de garantia — Cr$ 5.300,00. Entradas de Cr$ 500,00 e Cr$ 300,00 mensais. Preço mais barato para quem comprar à vista. Também compramos máquinas usadas de qualquer marca.

RUY MAFRA & IRMÃO — RUA ESTACIO DE SA, 165-A — LARGO DO ESTACIO — TELEFONE: 28-7547 — "Cumprimos o que anunciamos"

SINGER

RECONDICIONADAS

Vendemos com garantia de 10 anos — 5 gavetas, bulina redonda. Entrada de Cr$ 1.000,00 e mensalidades de Cr$ 300,00 ou à vista Cr$ 5.000,00

Casa Liberal de Máquinas

R. CONDE DE BONFIM, 277

Compramos máquinas usadas, em seu domicílio, Tel.: 34-0322

DR. EDMUNDO BLUNDI

DOENÇAS PULMONARES — RAIOS X — TOMOGRAFIA

(Adultos e Crianças)

Chefe de Clínica do Serviço de Tisiologia da Policlínica Geral do Rio de Janeiro e da Faculdade de Ciências Médicas da Universidade do D. F. — Rua Alvaro Alvim, 31-17.º andar. Tel. 22-4931 (Marcar hora) — Residência — 26-3751

DOENÇAS DO CORAÇÃO ESTOMAGO FÍGADO INTESTINOS

DR. RUBEN GANDELMANN

Prática nos hospitais de Paris - Clínica Médica - Eletrocardiogrammas - Diàriamente das 10 às 12 hs. e das 14 às 18,30 hs. - Av. Rio Branco, 257 - 14.º and. - S. 1409 - Tel. 52-3794.

CAETE' TENIS CLUBE

CONSELHO DELIBERATIVO

REUNIAO EXTRAORDINÁRIA

De acôrdo com o artigo 53, ficam os Srs. Conselheiros convocados a se reunirem extraordinàriamente no próximo dia 12 de junho, às 20 horas em 1.ª convocação e, em segunda e última convocação, às 20.30 horas, em sua sede administrativa na Rua Dr. Ferrari, n.º 321, com a ordem do dia abaixo:

a) Leitura, discussão e aprovação da ata anterior;
b) Fixar as jóias e mensalidades de que trata o artigo 9, item VI, letras A, B e C, parágrafo 1.º.

Rio de Janeiro, 6 de junho de 1956

Newton Clóvis de Moraes Jardim

Presidente do Conselho

DR. OSWALDO NAZARETH

Diretor da Maternidade da Casa da Mãe Pobre

GINECOLOGIA E CIRURGIA

R. ARAÚJO PORTO ALEGRE, 70 - S. 420 - TEL. 42-6804

FOGÃO HELIOGÁS 4 BÔCAS

Cr$ 7.000,00 A PRAZO

ACEITA-SE COMO ENTRADA O SEU FOGÃO USADO

ENTREGAMOS EM 2 DIAS

CASA MIGUEL D. AJUZ

RUA VISCONDE DO RIO BRANCO, 54 — Centro

RUA FIGUEIREDO CAMARGO, 137-A — Padre Miguel

Órgãos Geniturinários — Ginecologia

DR. MOISÉS FISCH

RUA ASSEMBLÉIA, 98 — 7.º andar

Tel. 22-1549 — Diàriamente

GANHE MAIS, ESTUDANDO:

CURSOS PRÁTICOS

Rua 7 de Setembro, 63 - 7º

Datilex

CORTINAS-TAPÊTES

PREÇOS DE ATACADOS

14 CONSTITUIÇÃO 24

Telefone: 22-4105

VOIL RAYON	DE	48,00	AGORA	35,00
VOIL ALGODÃO, 1,40 LARG.	DE	60,00	AGORA	49,80
MARQUISETE CREME	DE	35,00	AGORA	25,50
DAMASCOS EM CÔRES	DE	110,00	AGORA	79,50
ESTAMPADOS, 1,30 LARG.	DE	95,00	AGORA	74,80
REPS MODERNOS, 1,30 LARG.	DE	130,00	AGORA	97,60
REPS LISOS EM CÔRES	DE	75,00	AGORA	61,00

TAPÊTES

50x1,00 BRANCO	DE	300,00	AGORA	250,00
1,40x2,00 SISAL MODERNO	DE	800,00	AGORA	600,00
2,00x2,50 SISAL MODERNO	DE	1.300,00	AGORA	1.100,00
2,00x3,00 SISAL MODERNO	DE	1.500,00	AGORA	1.250,00
2,00x3,00 — I.T.A. LÃ PURA	DE	4.200,00	AGORA	3.820,00
Travesseiros de Espuma de Borracha	DE	380,00	AGORA	320,00
Travesseiros de Molas	DE	180,00	AGORA	135,00
Travesseiros de Paina Tratada	DE	140,00	AGORA	115,00

DE 1 A 1.000 METROS POR PREÇO DE ATACADO

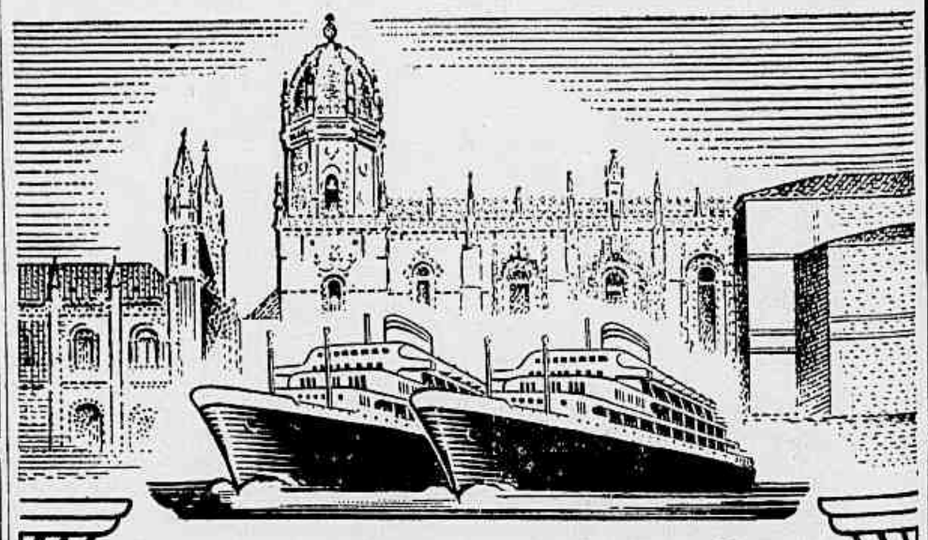

Companhia Colonial de Navegação

Lisboa

LINHA DA AMIZADE

O MODERNO TRANSATLÂNTICO PORTUGUÊS DE 22.000 TON.

VERA CRUZ

Partirá em 15 de Junho para:

SALVADOR, RECIFE, SÃO VICENTE, LAS PALMAS, FUNCHAL, LISBOA e VIGO

OUTRAS SAÍDAS

PARA O RIO DA PRATA	PARA A EUROPA
VERA CRUZ — — — —	21 de julho
VERA CRUZ 21 de outubro	30 de outubro
VERA CRUZ — — — —	4 de dezembro

O MÁXIMO LUXO E CONFÔRTO EM TÔDAS AS CLASSES

PREÇOS EXCEPCIONAIS EM 3.ª CLASSE

EXCELENTES ACOMODAÇÕES E ÓTIMO TRATAMENTO DE MESA

Reserva de lugares em tôdas as

AGÊNCIAS DE VIAGENS E TURISMO

e nos Agentes Gerais:

COMPANHIA COMERCIAL E MARITIMA S.A.

Avenida Rio Branco n.º 4-B - Telef. 23-2930

RIO DE JANEIRO

onde se atenderão todos os passageiros e se prestarão informações sôbre eventual falta de lugares.

Batido o Recorde Brasileiro Dos 4 x 400 Pela Turma do Flamengo

O Bangu Derrotou o Comercial de Volta Redonda: Cinco a Zero

Numa Peleja Sem Grande Brilho Venceu a Equipe Carioca — Darcy e Ubaldo as Grandes Figuras da Peleja

Depois de vários domingos sem futebol, o carioca pôde presenciar ontem a uma partida de futebol entre as equipes do A. A. Comercial de Volta Redonda e uma equipe mista do Bangu. Foi um prélio fraco, devido à falta de categoria da equipe da Cidade do Aço que não pôde conter a maior classe dos banguenses, cedendo pelo escore de 5 a 0, que foi um espelho fiel do desenrolar da partida.

Perante um público reduzido as duas equipes pisaram o gramado com as seguintes constituições:

Bangu com Ubirajara, Donaldo e Ladeira; Haroldo, Alvarenga e Darcy; Dorival, Ubaldo, Grilo, Mário e Nívio.

O E. A. Comercial de Volta Redonda com Fala-Fino, Hugo e Bulau; Décio, Paraíso e Martinelli; Márcio, Índio, Orlando, Cauner e Deney.

Já no primeiro tempo era demonstrada a superioridade do time suburbano que com a sua defesa jogando segura, onde despontava o "half" esquerdo Darcy que juntamente com Ubaldo se constituiu nas maiores figuras do gramado, para garantir a vitória por 2 a 0. Darcy pela sua maneira elegante de atuar marcando rigidamente no ponta contrário e passando com bastante elegância as bolas que lhe eram oferecidas, e Ubaldo porque foi aquêle grande avante que Minas Gerais viu atuar, chutando com precisão e passando com maestria; está em grande forma o "ponta-de-lança" banguense.

O Bangu nesta fase já era vencedor pelo placar de 2 tentos a zero. Tentos assinalados por Ubaldo que depois de driblar tôda defesa contrária, abriu o marcador favorável aos suburbanos. O outro "goal" foi de autoria de Grilo. Formada uma confusão dentro da pequena área, Mário tenta o chute e falha, tendo a bola se oferecido a Grilo que vinha na corrido e aninhou a pelota no fundo da rêde. Em todo o primeiro tempo da pugna o ataque da equipe de Volta Redonda só ofereceu perigo duas vêzes, na primeira foi uma falha de Ladeira e na segunda foi uma indecisão de Alvarenga e Ladeira.

No segundo tempo tivemos várias modificações dos dois lados e o Bangu teve oportunidade de ampliar o placar para 5 a 0. Tentos assinalados por Domaldo do meio da rua, Grilo depois de um passe magistral de Ubaldo e Nívio com outro passe estupendo de Ubaldo.

A renda atingiu a quantia de Cr$ 3.740,00 e na preliminar a A. A. Comercial de Volta Redonda derrotou o time das oficinas da Fábrica Bangu por 5 a 0.

Ficaram a 2 Décimos do Recorde Sul-Americano os Vencedores do Troféu Alvaro Ribeiro

S. PAULO, 10 (Sport Press) — Na pista do Tietê na tarde de hoje, foi mais uma vez disputado o Troféu "Alvaro Ribeiro", em homenagem àquele grande barreirista do passo com a prova de revezamento de 4x400 metros.

Teve como vencedora a turma do Flamengo, que num sensacional feito superou o recorde brasileiro da prova, ficando também a 2 décimos do record sul-americano estabelecido êste ano pela turma da Colombia, no campeonato sul-americano de Santiago do Chile. O tempo hoje obtido pela turma do Flamengo foi de 3'14" e 8/10, enquanto o antigo recorde era de 3' 15" e 5/10 obtido no campeonato sul-americano de Santiago em 1953, por uma turma composta por Argemiro Roque, Mário Nascimento, Wilson Gomes Carneiro e Ulisses Laurindo dos Santos. Desses, sòmente o último tomou parte na competição de hoje, sagrando-se assim duas vêzes recordista brasileiro da prova. O resultado geral foi o seguinte:

1.º lugar — turma do Flamengo, com João Pires Sobrinho, Armando Silva, Ulisses Laurindo dos Santos e José Teles da Conceição — com 3' 14" 8.

2.º lugar — turma do Tietê — 3' 21" 7/10.

3.º lugar — turma do São Paulo — 3' 24" 1/10.

Também foi disputada a prova dos 3 mil metros steeple chase, que foi vencida por Edgard Freire do São Paulo, com o tempo de 9' 39" 5/10 segundado por João Lucas Evangelista, do Goiânia E. C., com o tempo de 9' 39" 3/10.

NO CAMPEONATO EUROPEU DE BASQUETE FEMININO

PRAGA, 10 (AFP) — Foram os seguintes os resultados da última rodada do Campeonato Europeu de Basquetebol Feminino:

Dinamarca, 47 x Suiça, 33 (1.º tempo 23x15);

Alemanha do Norte, 49 x Escócia, 39 (1.º tempo 39x19);

Iugoslávia, 41 x Romênia, 36 (1.º tempo 21x11);

França, 69 x Austria, 42 (1.º tempo 27x17);

Finlândia, 55 x Holanda, 49 (1.º tempo Holanda 26x22);

Polônia, 58 x Bélia, 43 (1.º tempo 30x24);

Tcheco-Eslováquia, 91 x Bulgária, 60 (1.º tempo 37x24).

ARTHUR DREWRY (INGLATERRA) É O NOVO PRESIDENTE DA FIFA

LISBOA, 10 (AFP) — Será no Chile o Campeonato Mundial de Futebol de 1962.

Assim resolveu o congresso da FIFA, em sua última sessão realizada hoje nesta capital. O congresso designou a Federação Chilena de Futebol como organizadora da Taça do Mundo de 1956, por 32 votos contra 10 dados à Associação Argentina de Futebol.

Por outro lado, o Congresso aprovou uma definição que distingue entre profissionais, não amadores e amadores e que admite para êstes últimos, sob o controle das federações nacionais, "o reembolso das despesas efetivas de viagem e de estada, gastos com equipamentos e seguros indenizações de preparação física, principalmente para a alimentação especial e, finalmente, o "reembolso do salário perdido por causa da participação num "match" numa proporção equitativa com o salário efetivo".

Por proposta da Tcheco-Eslováquia e sob aplausos da assembléia, o congresso adotou o russo como língua oficial da FIFA. A esse propósito, o delegado do Uruguai declarou que a Confederação Sul-americana se reservava o direito de propor no próximo congresso a admissão da língua portuguêsa, comum ao Brasil e a Portugal.

O congresso elegeu para presidente o sr. Arthur Drewry da Inglaterra, em substituição ao Sr. E. W. Seedbrayers da Bélgica. O sr. Drewry foi eleito para a duração do mandato que restava cumprir ao finado presidente, ou seja 2 anos. O congresso elegeu também o sr. Coppola, da Itália, e Bauwens, da Alemanha Ocidental, para delegados da FIFA junto à International Football Association Board.

ALTERADO, MAIS UMA VEZ, O ROTEIRO DO BOTAFOGO

Cancelado o Jôgo em Amsterdam — Hoje, em Paris, Tôda a Delegação — Em Vinte e Quatro Horas o Botafogo Triunfou em Troyes e Empatou em Reims

PARIS, 10 (De Canor Simões Coelho, especial para ULTIMA HORA) — O Botafogo jogou duas partidas em 24 horas. Na primeira, em Troyes, superou o quadro local por cinco tentos a um; na segunda empatou com o Reims, na cidade do mesmo nome. A vitória de Troyes foi conquistada em baixo de chuva e depois de uma deslumbradora exibição de futebol. Já no fim do primeiro tempo, os alvi-negros venciam por quatro tentos a zero. Daí em diante, sucederam-se as substituições e o quadro apenas manteve o escore. Nesse jôgo, destacaram-se os atacantes Didi e Alarcon, e o arqueiro Amaury, que, de jôgo para jôgo, revela maior segurança e elasticidade.

O Jôgo de Reims

Em Reims o jôgo foi bem mais duro. Indiscutìvelmente, o quadro é mais poderoso do que o Troyes. Além disso, os nossos estavam ligeiramente fatigados. Haviam jogado na véspera. E, logo de início, o Reims aligeirou o ritmo, fazendo os brasileiros dar tudo. Apesar disso, o primeiro tempo terminou com o escore de zero a zero. Êsse fato revela, com exatidão, o equilíbrio das ações.

Depois do descanso os franceses atiraram-se mais uma vez para o ataque. Após rápidas escaramuças abriram o marcador. Firme em sua determinação de buscar o empate, os jogadores do Botafogo passaram a alvejar mais a meta e, num grande tiro, João Carlos empatou, placar que se conservou até o fim do jôgo.

Juiz Fraco

Substituindo o árbitro da partida, o Reims entregou a direção a um homem mal preparado, tecnicamente. E êle, com uma série de interpretações defeituosas, acabou truncando a marcha normal do jôgo.

Champagne no Vestiário

Depois do jôgo, a delegação comemorou com champagne o aniversário de Amauri que, além de muito querido por todos, tem se constituído na maior figura do time. E' um homem de físico privilegiado que, dedicando-se ao treinamento com devoção, fará grande sucesso no campeonato carioca.

Os jogadores Didi e Santos foram retirados do campo por contusão que, felizmente, não apresenta sinais de gravidade.

Alterado o Roteiro

Mais uma vez foi alterado o roteiro da excursão. Pelo novo itinerário o Botafogo jogará a 13, em Rotterdam; a 16, em Lens; a 20, em Caen, e, finalmente, o embarque a 22 ou 23.

O "match" que deveria ser realizado hoje em Amsterdam foi cancelado.

Os jogadores foram premiados pelo empate como se houvessem triunfado, dadas as circunstâncias em que o jôgo se realizou.

Além disso, a delegação seguirá amanhã para Paris, como prêmio oferecido por Zezé, reconhecendo a abnegação e o entusiasmo com que todos se vêm lançando às batalhas mais árduas.

Ouça Hoje às 21,30 Horas, a Rádio Mundial:

"Big Broadcasting Esportivo"

Gagliano Neto e Raul Longras Voltarão a Empolgar Com o Programa Esportivo do Momento

Teremos novamente esta noite, na Rádio Mundial e já vitoriosa programa esportivo lançado por Gagliano Neto e Raul Longras, cujo o sucesso no lançamento foi total. Na audição desta noite teremos os srs. Silvio Pacheco presidente do C.B.D. e nosso companheiro Albert Laurence, chefe de esportes de ULTIMA HORA. São dois nomes dos mais conceituados nos meios esportivos, daí o interêsse pela que poderão revelar. Portanto, às 21,30 até às 21,55, todo o público esportivo poderá ouvir mais esta audição do "Big Broadcasting Esportivo", na Rádio Mundial, uma emissora da organização Victor Costa

ESTA CASA...
e mais êstes 6 grandes prêmios podem ser seus!
Agora V. tem ainda maiores vantagens, nas compras de tecidos - os famosos tecidos - gebaratissimos das 4 Casas Gebara! Porque foi lançado o sensacional
GRANDE CONCURSO GEBARA
Um concurso simples e accessível: em tôda compra de valor mínimo de 300 cruzeiros, V. recebe, em qualquer das 4 Casas Gebara, um cupão numerado com o qual concorre ao sorteio a ser realizado pela Loteria Federal. Grandes prêmios: UMA CASA, um dormitório, uma sala de jantar, um conjunto de varanda, um conjunto de copa e dois cortinados "Dixie"! Você pode concorrer com quantos cupões quizer!
A CASA fica situada à Rua Aiacá, 214
Os demais prêmios podem ser vistos em O LAR FELIZ, uma casa nacional, Praça das Nações, 80 em Bonsucesso
AS Casas GEBARA SÃO 4
Rua Luiz de Camões, 38
Rua do Ouvidor, 128
Av. Copacabana, 583
Rua 7 de Setembro, 147
GEBARA... SEMPRE GEBARA!

ISTO É SEU POR cr$ 110,00 MENSAIS

NÃO DEIXE DE COMPRAR POR NÃO SABER COMO PAGAR

esperança de Barros Costa & Cia.

AV. PASSOS, 36 - 38

TELS. 43-2421 - 43-6780

SUPER RÁDIO FLÓRIDA

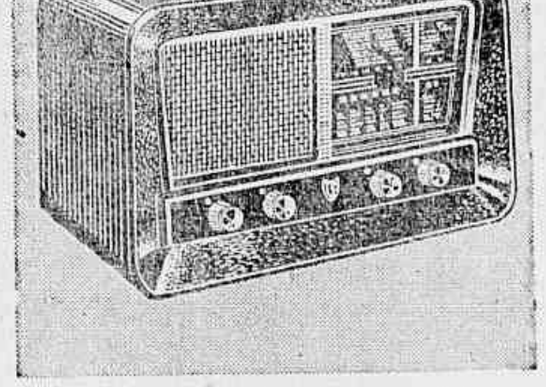

Este possante rádio ondas curtas e longas — Chassis tropicalizado — Alto falante super dinâmico de 6" — Controle automático de volume e contrôle de tonalidade — Linda caixa de cedro forrada a imbuia em tonalidade clássica — Grande dial de ampla visão.

TEMOS MAIS 32 MODELOS E MARCAS DIFERENTES À SUA ESCOLHA

Rádio Copacabana

Ondas Médias - 680 kls.

Ondas Curtas - 60.4 mts.

APRESENTA

ÀS SEGUNDAS, QUARTAS e SEXTAS-FEIRAS

às 22 horas

O Tradicional Programa do TIO KURT

CONVERSA EM FAMILIA

Será no Chile o Campeonato Mundial de Futebol de 62, Decisão do Congresso da FIFA

DESPEDIDA AUSPICIOSA

A "BASE" AMERICANA IMPÔS SEU ESTILO AO "SCRATCH"

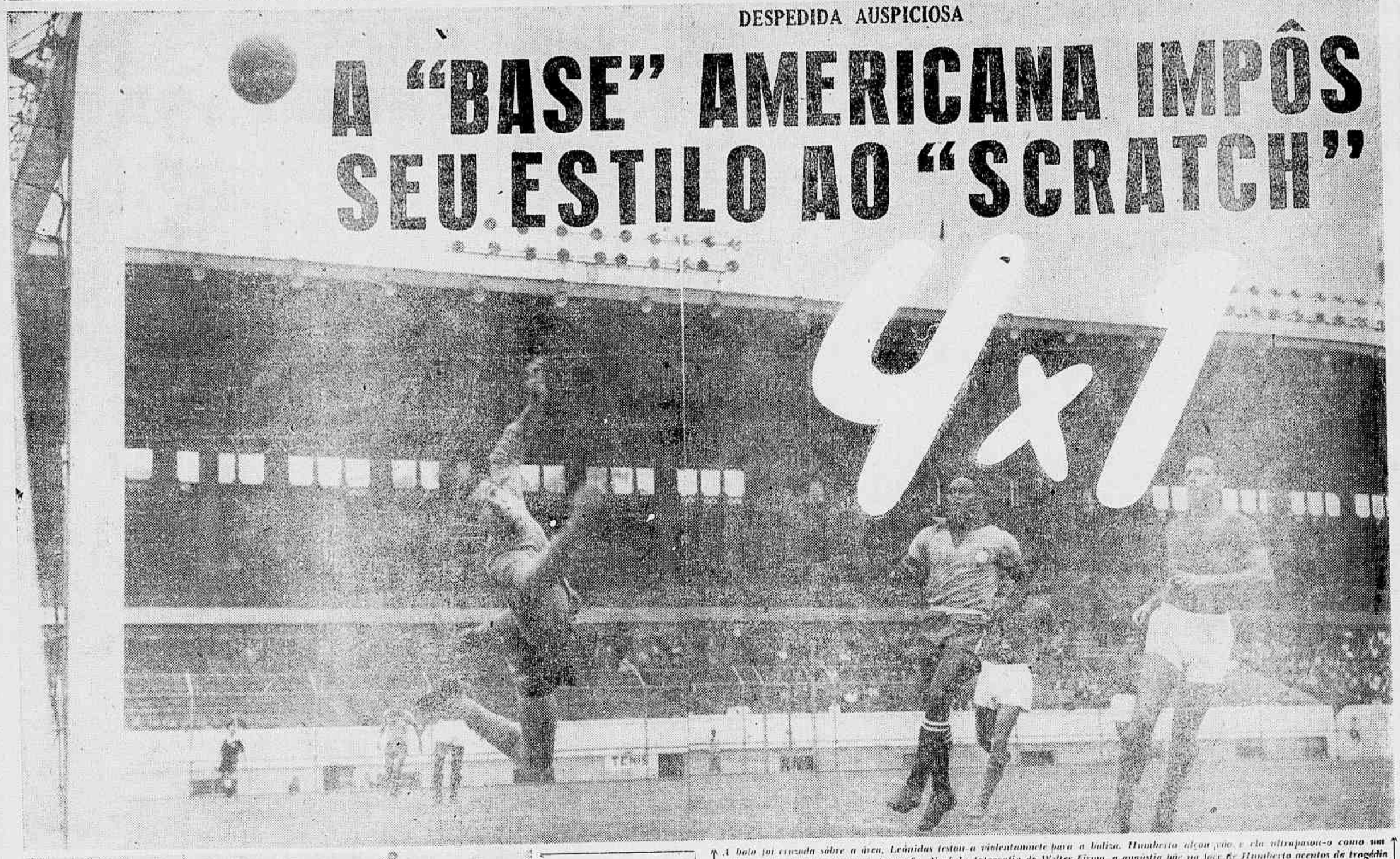

A bola foi cruzada sôbre a área, Leônidas testa-a violentamente para a baliza. Humberto alcança-a e ela ultrapassa-o como um bólido, indo chocar-se contra o travessão. Na bela fotografia de Walter Firmo, a angústia paira no rosto de Humberto acentos de tragédia

A seqüência de Demócrito fixou os quatro momentos capitais do gol magnífico de Canário. Veludo quis sair da meta, mas o tiro partiu rasteiro e terrível, aninhando-se nas rêdes

Ultima Hora

PREÇO DO EXEMPLAR ② CRUZEIROS

ANO V — Rio de Janeiro, 11-6-56 — N.º 1.524

Com o Vindo no lugar de Pompéia, esses homens, que Walter Firmo fotografou sábado, em São Januário, defenderão o prestígio do futebol brasileiro em Assunção

GERALDO ESCOBAR E VALDYR MILAGRES ENVIADOS ESPECIAIS DE "ULTIMA HORA" A MONTEVIDEU, BUENOS AIRES E ASSUNÇÃO

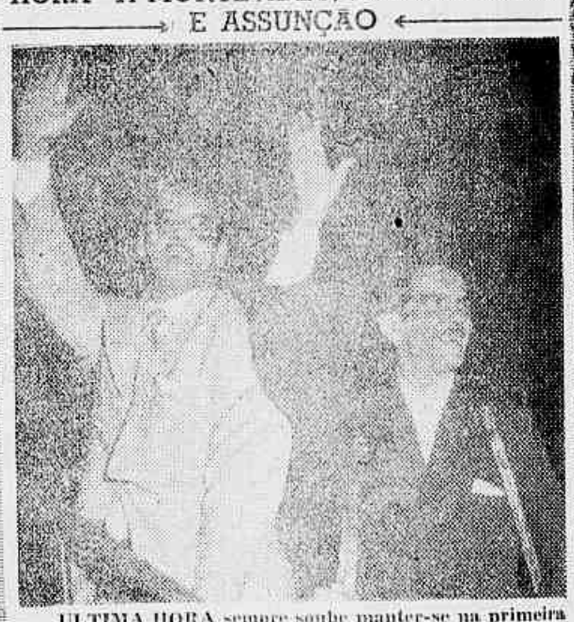

ULTIMA HORA sempre soube manter-se na primeira fila, na batalha para a melhor, mais brilhante e mais objetiva informação dos leitores esportivos.

Agora, com a nova viagem de um Selecionado da C.B.D. ao Paraguai, para a disputa da "Taça Osvaldo Cruz", os leitores de ULTIMA HORA encontrarão nestas colunas uma documentação excepcional, pelo texto e a imagem, fruto do trabalho dos grandes profissionais que são nossos companheiros Geraldo Escobar e Waldyr Milagres, enviados especiais de ULTIMA HORA a Assunção, e que também em Montevidéu e Buenos Aires foram colher informações sôbre o preparo dos "scratches" do Uruguai e da Argentina para os cotejos próximos da "Taça do Atlântico".

Assim ULTIMA HORA, com sua grande equipe esportiva, chefiada por Albert Laurence, e integrada por Geraldo Escobar, Duarte Gralheiro, Aparício Pires, Milton Pinheiro, Canor Simões Coelho, Carlos Roberto Diaz (chileno), Ademar Ferreira da Silva, João Carlos Cantuária, Fred Quartarolli, Flávio Paiva e outros elementos de destaque da imprensa especializada, com a preciosa colaboração do grande Departamento Fotográfico chefiado por Roberto Maia, continua fiel ao seu programa de informar sempre melhor e com tôda a imparcialidade e objetividade, o leitor que gosta de futebol e de desportos, isto é, todo brasileiro.

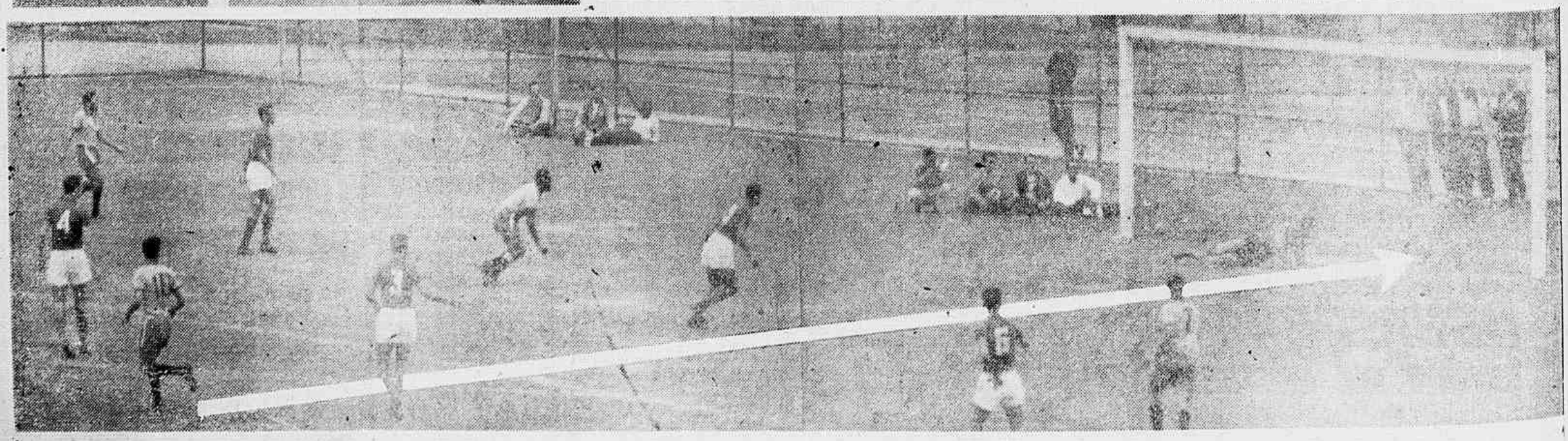

***Romêro deu um corte em Pacheco** para o meio do campo, foi perseguido por Mauro mas arrematou violentamente de esquerda. Humberto atirou-se, a bola tocou-lhe nas mãos e foi para as redes. (Teleobjetiva de Walter Firmo)*

As Grandes Séries Internacionais de ULTIMA HORA

V — DESVENDANDO MISTÉRIOS DO INFERNO BRANCO

NO DELÍRIO DA FOME, MATAK DECIDE MORRER

Soterrado na Neve — Os Homens Deixam de Respirar Porque o Gêlo Lhes Obstroi o Nariz — Inconsciente, Devora a Ração de Tôda a Família — Perdido na Neve, Matak Foi Tomado Por Fantasma — Quinta de Uma Série de Reportagens de PAUL-EMILE VICTOR — (Exclusivo Para ULTIMA HORA, Copyright EUROPRESS)

Ultima Hora
PREÇO DO EXEMPLAR ② CRUZEIROS
ANO V — Rio de Janeiro, 11-6-56 — N.º 1.524

QUANDO voltou a si, Mattak sentiu sôbre as pernas e sôbre o ventre, um pêso esmagador. Levantou-se bruscamente, e bateu com a cabeça nas lajes que cobriam o corredor em que se deitara. O choque deixou-o atordoado por algum tempo. Caiu novamente. Durante o seu repouso, o vento acumulara neve pela abertura, e agora dura e maciça, esmagava-o com todo o seu pêso. Mattak teve de romper à fôrça a compacta coberta que o cobria. Era ainda — ou, talvez, de novo — noite.

A tempestade desencadeara-se francamente. A neve esvoaçava por todos os lados. De repente Mattak lembrou-se do pequeno saco e da gordura que o mesmo continha. Sentiu imediatamente forte calor a invadi-lo, mas continuava a bater os dentes: o pequeno caso desaparecera! Buscou por todos os lados, arranhando o chão como um cachorro faminto, rosnando como um animal. Descobriu-o, por fim, profundamente enterrado sob a neve. Apertando-o entre os braços, deitou-se, exausto. Quando recobrou fôrças, abriu o saco, tomou de seu facão e cortou um pedaço bem pequeno daquela gordura salvadora.

Prisão de Gêlo

Quatro ou cinco dias mais tarde, lá estava êle, ainda, estendido em seu relúgio. Não podia mais respirar pelo nariz: o gêlo obstruira-lhe as cavidades nasais. O pequeno saco jazia vazio, sôbre o "anorak", a seu lado. Experimentou levantar-se, mas não conseguiu: estava prisioneiro dentro de um bloco de gêlo compacto. Os cabelos colaram-se ao capuz. Mas o tempo melhorara com o rerudescimento do frio, a neve cessara de cair e o vento de soprar. Mattak conseguiu romper o gêlo que o imobilizava. Lá fora havia claridade, e êle saiu. O céu apresentava-se ainda encoberto, mas as nuvens estavam altas. Mattak podia avistar bem o outro lado do "fjord" e advinhar, ao norte, o fundo de Sermilik. Pensou, então, na sua casa e na sua gente. Durante quantos dias estivera ali, encerrado? Há quantos dias partira da sua casa? Com certeza lá já tinham morrido todos. Agora, que, sem o perceber, comera tôda a gordura que tão caro lhe havia custado, agora que nada mais tinha para levar aos seus, agora que nada mais lhe restava para trocar, por que regressaria? Estavam todos mortos. Ninguém poderia ter escapado com vida...

Sôbre o gêlo, vindo do norte, um homem avançava a passos rápidos. O vento deveria ter solidificado a neve sôbre o "fjord", porquanto o viandante não afundava nela as botas. Nas costas carregava um "anorak" recheiado qual um odre.

Era Kranok. Partira de manhã, de Poubik, assim que a tempestade abrandara. Ao cair da noite estaria em Ikatek, onde sua mãe e as duas irmãs o esperavam há tanto tempo. Levava-lhes carne sêca e gordura. Avançava a passos pequenos e apressados, e o ar que expirava condensava-se imediatamente.

De repente, avistou um homem, pequeno traço vertical frente à casa abandonada de Savanganartik. Deteve-se falando consigo mesmo, em voz alta, tão grande era o seu espanto:

— Kê! Um homem!

Quando passou junto à casa:

— Quem és tu? Gritou êle.

— Eu!

Então reconheceu Mattak.

— O que fazer aqui?

— Vou deixar-me morrer de fome.

— Se queres morrer, por que não te lanças ao mar por algum buraco na neve? E continuou o seu caminho.

A Luta Contra o Tempo

A noitinha, Mattak desceu até a praia e cavou um "hummock" para servir de porta ao abrigo em que se recolheu. Assim dormiu até o dia seguinte.

As contrações do estômago despertaram-no. A dor dominava-lhe o ventre, subia-lhe pelas costas até a nuca. Doia-lhe a cabeça, as têmporas, a fronte. As mãos estavam quentes, mas o resto do corpo, frio. Empurrou o bloco de gêlo. Lá fora era dia e o tempo continuava o mesmo.

Desceu à planície e retomou penosamente o seu caminho para o sul.

Andava, cabeça curvada, quase dobrado em dois, os braços balançantes, os pés a se arrastarem pela neve.

Em Savanganek só estavam as mulheres e as crianças, os homens haviam partido, na véspera, para Ikatek, com Kranok.

Mattak entrou na cabana sem tirar o "anorak". Deteve-se no interior, apoiando-se nas paredes do corredor.

— Kistaramina! Disseram as mulheres.

— Eu!

— Vens do norte?

— Sim, venho do norte.

— Há fome por lá?

— Sim, há fome; há a Grande Fome.

— Toma, eis um pedaço de gordura para ti.

Mattak precipitou-se para a mulher, tomou a gordura, agradeceu e foi sentar-se na plataforma da janela. O bocado tinha o tamanho de dois dedos. Experimentou fazer com que durasse o máximo possível. Quando, porém, o levou à boca e sentiu o delicioso calor deslizar pela garganta, as contrações do estômago tornaram-se tão violentas, que não pôde resistir e o comeu de uma só vez.

— E aqui, disse êle depois de um pequeno silêncio, aqui há fome?

— Sim, há fome. Já morreram todos os cães. Há quase uma lua, os homens nada conseguem caçar; temos, porém, ainda, um pouco de gordura e algumas reservas.

— Estivestes em Savanganartik? Perguntou uma das mulheres.

— Sim, há alguns dias. Por causa da tempestade.

— Kranok passou por aqui e contou. Viu-te em frente da casa. Acreditou, de início, que eras um "inerteva".

Outra acrescentou:

— Dissemos que pretendias deixar-te morrer por lá.

— Sim, foi o que eu disse.

— Vinhas de Poubik?

— Sim.

— Karnok contou-nos que fizeste uma troca com êle, e que te deu quase a metade da sua reserva de gordura. Mattak permaneceu silencioso algum tempo acrescentando em seguida:

— Todos os meus estavam mortos, em Parnagzvik, quando parti.

— Quantos filhos tinha? perguntou sua mulher.

— Dois, neste inverno.

Leslie "Gigi" Caron

LESLIE Caron era bailarina do conjunto de Rolland Petit até que foi descoberta por Hollywood. Aí tornou-se a "Lili" de popularidade mundial.

Agora, em Londres, interpreta "Gigi", no palco, numa adaptação que Anita Leos fêz do conhecidíssimo livro de Colette.

A estréia foi um sucesso indiscutível, mas a crítica calou-se unanimemente decididamente mais pelo desempenho de Leslie Caron do que pela peça propriamente dita.

QUEREM PROCESSAR MESMO INGRID...

Dias atras, o colunista da "Ronda da Cidade" aqui ao lado informou que o empresário Biloro (que tem seu centro de ação em São Paulo) pensava em processar a famosa artista Ingrid Bergman por ter a artista, depois de ter contratos assinados, desistido de se apresentar no Rio e em São Paulo, na sua criação da opera-recitativo "Joana D'Arc na fogueira", de Claudel e Honeger. Agora as agências telegráficas informam que, pelo mesmo motivo, um empresário de Lima, Peru, quer processar a bonita sueca que é uma das mais populares atrizes do cinema.

Ronda da CIDADE

A "Miss" e um Poema

A senhorita Wilma Araujo, "Miss Território do Acre", que disputará em Quitandinha o título de "Miss Brasil de 1956", será homenageada, na quinta-feira próxima, na "Casa do Acreano", com um "cock-tail" que será extensivo à Imprensa Rádio e Televisão. Saudará a "Miss" o poeta acreano J. G. de Araujo Jorge, que, aproveitando a oportunidade, declamará um poema da sua autoria.

Parlamento Noctivago

Há muito, nas nossas andanças noturnas, não encontramos o senador (pernambucano) Jarbas Maranhão. Mas o deputado (piauiense) José Cândido Ferraz, que ama a vida noturna, sempre aparece...

E pela primeira vez vimos, num bar, o deputado Leoberto Leal, que é também presidente da Confederação Brasileira de Tênis. O gordo e simpático parlamentar que não é homem de andar de noite, estava meio deslocado.

Viagem

O nosso amigo Accioly Netto, jornalista e homem de teatro, já começou a preparar os papéis para uma próxima viagem à Europa. Accioly e senhora deverão permanecer alguns meses no Velho Mundo. Viagem para já.

Começou

Este negócio da futura capital do Brasil está dando confusão na "capital provisória", isto é, esta mui leal cidade do Rio de Janeiro. Vocês já viram que o Marechal José Pessoa, presidente da Comissão de Planejamento da Nova Capital Federal, pediu demissão.

Enquanto isso o Rio vai ficando "provisòriamente" como Capital dêste velho e ainda tão menino Brasil...

Várias

A "Casa da Paraíba" comemorou o 6.º aniversário de sua fundação.

• • •

O comissário de polícia Agnaldo Amado, que a gente costumava ver nas confusões desta cidade (policiamento de campos de futebol, bailes carnavalescos, incêndios, etc.), foi designado pelo Senhor Nereu Ramos, Ministro da Justiça, para funcionar como oficial de seu gabinete.

• • •

"A Casa de Rui Barbosa" publicou uma nova edição da "Oração dos Moços", uma das mais famosas peças do Jurisconsulto baiano, escrita por ocasião de seu jubileu jurídico, cujo 35.º aniversário foi comemorado.

• • •

Nome Verdadeiro

O verdadeiro nome da jovem, bonita e simpática cantora luso-brasileira Gilda Valença é Hermenegilda Pereira Cordeiro. A informação deve ter sido dada anteriormente, nos jornais desta praça. Mas nós não sabíamos. E há muita gente que não sabia também...

A SBAT Explica Uma Nota e Responde a Adolfo Celi

Do nosso amigo Djalma Bittencourt, Superintendente da Sociedade Brasileira de Autores Teatrais, recebemos a seguinte:

"Meu caro Luiz Alipio.

Com o meu abraço, tenho o prazer de anexar a esta uma cópia da carta que estamos dirigindo ao nosso amigo Celi, a propósito de uma nota que vi ontem na sua apreciada coluna. Muito grato pela divulgação que você puder dar, esclareceria o que há de verdade em torno do assunto, que merece, como todos os que dizem respeito ao direito autoral, a nossa maior consideração. E quanto a você, aqui me tem às suas ordens, sempre que desejar qualquer informação. Um abraço do amigo agradecido (a.) Djalma".

Nada melhor, evidentemente, do que transcrever os principais tópicos da carta do nosso amigo Djalma Bittencourt ao nosso também amigo Adolfo Celi. E é o que vamos fazer. Diz o Superintendente da SBAT ao consagrado diretor e produtor teatral:

"Senhor Adolfo Celi:

O nosso amigo Luiz Alipio de Barros publicou, há dias, na sua seção "Ronda da Cidade", de ULTIMA HORA, uma nota intitulada "Critério esdrúxulo", criticando a SBAT a propósito do assunto da peça "Feu la mère de Madame", de Feydeau, que V. S. pretendeu apresentar na TV-Tupi. Queremos crer que a informação tivesse partido de pessoa ligada aos assuntos de V. S., porém não muito bem informada sôbre a verdade dos fatos. Na realidade V. S. bem sabe que a SBAT sempre teve a maior boa vontade em facilitar tudo quanto lhe foi possível. Jamais criamos qualquer dificuldade aos nossos clientes. Mas o que não podemos fazer é prejudicar os interesses dos autores, permitindo apresentações de peças inéditas, pela Televisão, sem que êsses autores sejam consultados préviamente e dêem o seu beneplácito.

ADOLFO CELI. Uma notícia dada em nossa "Ronda" levou a SBAT a escrever-lhe uma carta...

Foi o que aconteceu com "Feu la mère de Madame", sôbre o que tivemos oportunidade de lhe escrever uma carta no dia 30 de maio, manifestando o nosso pesar pelo fato de ter chegado ao nosso conhecimento, às últimas horas daquele dia, que V.S. pretendia levar tal peça dois dias depois. Peça inédita no Rio e nas cogitações de uma Companhia profissional. Não autorizamos nenhuma apresentação de tal peça em São Paulo, pela Televisão.

Esperando que V. S. faça justiça à SBAT, reconhecendo a nossa indiscutível boa vontade e interesse na solução dos casos que nos são apresentados, aproveitamos o ensejo para reiterar-lhe os protestos do nosso elevado apreço. (a.) Djalma Bittencourt, Superintendente".

2.º Aniversário

A Associação Brasileira de Radiotécnicos e Afins, que funciona nesta Cidade de São Sebastião, vai comemorar amanhã, com uma sessão solene, a realizar-se na sede do Sindicato dos Aeroviários, o seu 2.º aniversário de fundação.

Coluna de Walter Winchell

Lanterna Mágica

NOVA YORK, junho (via aérea) — Exclusivo para ULTIMA HORA — "Bhowani Junction" é um suspense de Amor e de Beleza... a de Ava Gardner, como nunca antes... "The Bold and the Brave" uma saga bélica, tem o impacto realista de uma baionela, mas alguns clichês de guerra... "Crime in the Streets" trata da selvageria dos delinquentes juvenis na América... "The Battle of Gettysburg" uma recapitulação histórica com certo valor... "Invitation to Dance" encantará os que apreciam a dança desde o "ballet" até o "jitterbug". É poesia em moção, lindamente composta por Gene Kelly... "Green Day in the Morning" é longggggo.

Preço de um Sorriso

Chevalier — o homem que mais graciosamente sabe envelhecer — continua ganhando somas fabulosas com a simples fôrça de seu sorriso. Não importa que os que não sabem francês, não entendam o que êle canta... Suas expresssões e gestos falam a língua internacional.

Céu de Estrêlas

A nova Cinderela da Broadway é Cathy... há menos de seis meses, era caixeira numa loja em Bloomingdale... Gravou "Ivory Tower" para uma pequena firma, com sucesso imediato... Agora, Perry Como a escolheu e sua carreira está feita.

Joseph, o Constante

Joseph Schildkraut (do cinema mundo e agora da Broadway) nunca perdeu um espetáculo desde que estreou em "Lilliom" há 35 anos. E me relembra: "Há 25 anos e 6 meses, você anunciou que minha "última importação" era uma inglesinha loura e de olhos azuis. Hoje, a "inglesinha" e eu estamos celebrando nossas Bodas de Prata!"

Poupança na Metro

O diretor executivo da Metro, Doce Schary está economizando para os acionistas numa fortuna. Porque o estúdio não tem que contratar comentadores... Dore foi A Voz de Deus para "The Next Voice You Hear" e fêz a narração, não só para êsse filme como para "Lust for Life", uma biografia romanceada do pintor Van Gogh.

Os Fatos

Os fatos a respeito da tournée de Louis Armstrong são que o Departamento de Estado pedira ao músico para visitar países onde os Estados Unidos não gosam de boa popularidade, e conquistá-los com a sua música americana. Mas os empresári... de Armstrong pediram preços tão exorbitantes que a coisa não pôde ser feita como se planejara... Enquanto isso, Gillespie aceitou o mesmo apêlo patriótico, exigindo uma quantia mínima e mais despêsas, e sua tournée foi um sucesso completo

CHEVALIER: Apenas um sorriso

Não morra pela bôca

Negócio bom são os siris quebrados do "Rio-Minho". Com maionese. Mas acontece que, de vez em quando, a coisa não é tão boa. E' que tudo depende do freguês chegar em um dia em que os siris estejam de fato em grande forma. Nem sempre a casa consegue grandes e gordos, como convém a uma boa "sirizada".

• • •

Atenção moçada nordestina: se querem comer um peixe no leite de côco com pirão (e um môlho de pimenta para "batizar" a coisa...) do melhor, pode ir ao "Cabeça Chata". E por falar em "Cabeça Chata" e nordestinos, o restaurante especializado do Leme (saida dos túneis Novo e Novíssimo) já começou a servir (e assim fará durante todo êste mês de junho) na sobremesa uma verdadeira canjica (a turma carioca chama de canjiquinha...) de milho verde. À boa maneira da Bahia, Alagoas, Pernambuco, etc. Feita com milho verde, mesmo. O "Cabeça Chata" será visitado muitas vêzes por nós, neste mês de São João e São Pedro.

• • •

Passamos pelo "Bonfim", tradicional casa da Avenida Nossa Senhora de Copacabana e que é uma das poucas que permanecem abertas a noite tôda. Passamos para comprar cigarros, pois, quem tem coragem de comer ali alguma coisa? A casa está num abandono e numa sujeira que dá pena...

A DISCOTECA DO ENIO

O nosso prezado amigo Enio da Silveira, um dos comandantes da conhecida editora e livraria Civilização Brasileira, possui uma magnífica discoteca. Êle tem o que é bom em materia de música clássica. Qualquer noite dessas terá que aquentar êste colunista com uma nova apresentação das obras completas de Prokofiev. Sessão que deverá penetrar profundamente na velha madrugada.

Os Que Partem...

A bordo do "Giulio Cesare" seguiu ontem para Gênova, onde reassumirá o seu cargo de Cônsul, o Senhor Justo Bezerra de Menezes.

• • •

E deixou definitivamente o Rio, em companhia da espôsa, o Embaixador T. Elink Schuurman, que até agora era o chefe da representação diplomática da Holanda no Brasil.

Eles Estão Animados..

Estivemos com Colé e Lillian Fernandes. O consagrado cômico e empresário e sua espôsa e "vedette" estão animadíssimos com sua próxima temporada em Belo Horizonte. O elenco de Colé embarcará amanhã, para a capital mineira. Outro que está fazendo fé com a temporada nas Alterosas é o comediante Almeidinha, que acertou mesmo o passo com Colé Santana.

BORGERTH E SEU VIOLINO

Na série de concertos segunda-feirinos do teatro do Copacabana Palace, teremos hoje Oscar Borgerth e seu violino, Acompanhando-o ao piano, Borgerth terá o Profes-

JOÃO REZENDE apresenta... Ronda Social

Em uma recente reunião do "young set", vemos Mônis "a la Lake" Silveira, Maria Lúcia Pinto, Marina Mesquita e Marcito Alves (Foto da revista Rio Magazine)

Mônica "A La Lake"

Mônica Silveira, uma das moças mais simpáticas do "young set" carioca, mantém apesar de jovem, uma personalidade invulgar. "O que está na moda" não é o bastante para alterar o seu bom julgamento, e isso se vê pelo seu penteado (à Verônica Lake), que é admirado por todos e que no rosto se torna o máximo em beleza, "sophistication" e glamour. É só ver a foto e concordarão comigo.

Zildinha Cunha Bueno nada fazendo... sucesso em São Paulo

Givenchy Saiu Zangado

Parece que o "enfant terrible" da moda parisiense embarcou em verdadeiro estado de fúria. Diz-se que odiou São Paulo (que coisa feia!), reclamando que estiveram, êle e as moças, muito mal acomodados pois o Lord é péssimo para desfiles. Além disso, o Copa, que foi o agenciador da sua vinda ao Brasil, vendeu as suas apresentações à Organização Victor Costa como se fôsse êle um mero artistazinho ou, para usar linguagem nossa, como se fôsse um jogador de futebol com o passe à disposição de qualquer um. M. Givenchy está esquecido dos repolhos e das cenouras que trouxe pour nos montrer.

"Invitation" de Balbino

O sr. Albino Avelar está patrocinando em nome de sua firma (Hi Fi), um ótimo programa de rádio que se chama "Invitation". Para que sejam ouvidos sempre grandes números e as últimas novidades. Albino trouxe uma coleção enorme de "long-plays", dos Estados Unidos. São músicas recentemente gravadas e muitas delas ainda não foram lançadas nos States. Vamos ouvir o "Invitation" de Albino? E por falar nisso, já ouviram "Fools fall in love", com Lee Wesley? Pois ouçam.

Flávio Ramos Lança a Produção em Massa

Depois da sessão das dez, encontrei na Sorveteria Americana de Copacabana, os casais Flávio Silva Ramos e Henrique Sérgio Lopes da Cunha. Flávio me informou que pretende montar uma cadeia de lojas de móveis modernos e aparelhos de alta fidelidade, instalando duas lojas em cada bairro. Produção em massa. Na Americana estava também o Sr. João Alberto Leite Barbosa com um grupo. O que mostra que a confeitaria está ficando muito elegante, depois da saida do cinema.

De São Paulo, Tavares Manda Contar

Novos detalhes sôbre o enxoval de Carmen Teresinha, ainda Solbiati, e do seu elegantíssimo "flat" que está sendo decorado no Rio. O entusiasmo de dona Bia Coutinho com o bucolismo da fazenda do Sr. Francis de Souza Dantas Forbes. Muito bucólica, muito bucólica! O sucesso feito por Zildinha Nioac da Cunha Bueno, no jantar de despedida de Lúcio Kowarick. Aliás, há muito tempo que ando com vontade de publicar o fotografia dessa menina. Hoje chegou o dia!

Memorandum

O Embaixador e a sra. James Dunn despedem-se do Brasil com um "farewell party" no próximo dia 15. O' Sr. e a Sra. Joaquim Monteiro de Carvalho oferecem um jantar em que homenagearão uma figura da sociedade européia, no dia 22. Também no dia 22, comemorando a estréia de nova idade da Sra. Angelo Sertório, o casal Robert Singery oferecerá um elegante "souper". E há o jantar do Sr. e Sra. Luis de Morgan Snell, que têm recebido muito, ultimamente, dia 23. Black-Tie.

Dona Bia Coutinho achou muito bucólica a fazenda do sr. Francis Forbes. Na foto a vemos ao lado do sr. Roberto Seabra. Dona Tânia Kowarick está presente e, de costas, não parece a Bi Chrisóstomo de Oliveira?

PLANTÃO Literário

DE MAURITÔNIO MEIRA

GENTE NOVA (India)

Em edição do Clube dos XII apareceu há pouco o livro de poesia (estréia) "Navio Fantasma", de India Rêgo, conforme noticiamos há dias. O nome é novo no cartório da praça literária carioca. Mas a autora merece uma acolhida simpática por parte dos colunistas literários, pelas reais qualidades que apresenta em seu livro. Desse modo, para os que fazem arquivo de assuntos literários aqui vai a contribuição: Nome verdadeiro: Nydai Garcia Fernandes Rêgo. Nome literário: India Rêgo. Nascimento: 19 de abril de um ano qualquer (porque mulher depois de 20 anos não tem idade). Carioca de Vila Isabel. Estudou para ser médica; mas deu Cupido contra. Casou-se e a cegonha encontrou seu endereço (Enes de Sousa, 67 — Tijuca) e ela preferiu ser mãe a ser médica. Resultado: duas filhas que ela considera "os poemas melhores que já fêz". Foi descoberta por Geir Campos, através do seu programa "Poesia Viva", da Rádio Ministério. Trata-se da primeira "india" loura que o plantonista conhece.

India, loira

Próximos Livros

Programados pela José Olimpio: "O Barroco no Brasil", de Sérgio Buarque de Holanda; "Augusto dos Anjos", de M. Proença Cavalcanti; "Cantos Reunidos", de Ribeiro Couto e "Poesias Completas", de Olegário Mariano.

Programados pela Livraria São José: "Um Pouco de Camões" e "Poesias Completas", de Augusto Meyer.

Programados pela Melhoramentos: "Manuel Antônio de Almeida", de Mário Donato, e "Capistrano de Abreu", de Raimundo de Menezes.

Programados pela Martins: "Espírito e Forma", de Antônio Rangel Bandeira e "Na Capitania de São Vicente", de Washington Luis.

Plantãozinho

Ligia Fagundes Telles resolveu desprezar o título de "As Rosas" que havia escolhido para seu próximo romance. Acha-o piegas. E está "bolando" coisa melhor.

• • •

As Edições Saraiva acabam de lançar: "Contigo até a morte" (H. Courths-Mader), "A Estrada do Destino", (Kathleen Harris) e "Primavera da Ida" (Myonne). Os dois primeiros em tradução de Mariano Torres; o restante, de Isa Silveira Leal. Todos três, romances para moças. Incluídos na "Coleção Rosa" daquela editora.

• • •

Informação das agências telegráficas: morreu Julien Benda.

• • •

Remessa de livros e informações: Rua Barata Ribeiro, 185 — apt. 305 — Copacabana.

Black-tie

JOÃO DA EGA

MARATONA SOCIAL

A SEXTA-FEIRA que passou constituiu uma verdadeira maratona social, pondo em prova a resistência e a capacidade de se abrir o apetite e de o fechar várias vêzes no mesmo fim de dia. Começou pela recepção do Desembargador Xenócrates Caimon de Aguiar, no dia de sua posse no mais alto pôsto da magistratura local, nos salões do Clube dos Advogados. Seguiu-se o "cocktail" dos Sr. e Sra. Marcio de Mello Franco Alves, no belo apartamento do "Parque Guinle". Havia também o dos Sr. e Sra. Robert Singéry na linda residência da Rua Toneleros. E à meia-noite, a Sociedade de Teatro e Arte oferecera, em primeira mão, à imprensa e aos amigos a pré-estréia de "Rosa Tatuada" com Ana Magnani e Burt Lancaster, no Cinema Astória, em "Vista-Vision" da Paramount.

Conforme estava previsto foi um vai-vem onde algumas pessoas se encontravam várias vêzes no mesmo dia, desde às seis da tarde até às duas e meia da manhã, esta já de sábado. Um sossêgo!

Será, realmente, de crer que, ao fim de tal jornada social, como nas maratonas, parceiro houvesse caindo no solo, inteiramente dominados pela fadiga. Foram oito horas e meia de atividades intensas, tendo havido apenas direito a descanso e grandes cochilos durante a exibição de "Rosa Tatuada", sem favor o pior filme de qualquer ano.

PIONEIRAS NO PARQUE

NA residência do Sr. e Sra. Marcio Mello Franco Alves, havia uma acentuada presença de "Pioneiras", a começar pela anfitriã, que comunicou ter obtido para o seu setor no Hospital do IPASE, encarregado de recreação infantil, um piano (doado pelos Sr. e Sra. Walther Moreira Salles), um acordeão (doado pelo Presidente Juscelino Kubitschek) e um aparelho de televisão (presente da própria Sra. Mello Franco Alves).

Vimos por lá, saboreando o bom tratamento dos "hostess": o Príncipe Dom Pedro Gastão de Orleans e Bragança, Embaixador Carlos Martins e Sra., General Nelson de Mello, Prefeito Francisco Negrão de Lima, o pintor e cronista Gilberto Trompowsky (vinte anos amanhã de crônica social), Sr. e Sra. José Pedroso, Sr. e Sra. Vitorino Oliveira, Sr. Mário Sette Câmara, Sr. e Sra. Marcelo Roberto, Sr. e Sra. José de Sá Freire Alvim, Sr. e Sra. Olavo Guimarães, Sr. e Sra. Alfredo Thomé, Sr. e Sra. João da Silva Monteiro, Sr. e Sra. Antônio Galloti, Sr. Walther Moreira Salles, Sra. Vera Navarro de Andrade, Sr. e Sra. Francisco Eliseo Pinheiro Guimarães, Sr. e Sra. Mário Guimarães, Sr. e Sra. José Motta, Sra. Eduardo Roxo, Sr. e Sra. Mário Cabral, Sr. e Sra. Ricardo Jafet, Sr. e Sra. José Guimarães, Sr. e Sra. Nelson Batista, Sra. Carlos Chagas, Sr. e Sra. Olavo Redig de Campos, Sr. e Sra. Armando Redig de Campos, Sr. e Sra. Renato de Mendonça, Sr. e Sra. Josio de Salles, Sr. Aloysio Salles, Sr. e Sra. João de Lima Padua, Sr. e Sra. Gurgel Dantas, Sr. e Sra. Isnard Castro Neves, Sr. Harry Stone, Sr. e Sra. Carlos Perry, Sra. Dalia Mello Franco Alves, Sra. Paulo Sampaio, Sr. Marcio Barronquel Braga, Sr. e Sra. Mário Goulart, Sr. e Sra. Wlamir Alves de Souza, Sr. e Sra. Vicente Galliez, Sr. e Sra. Austregésilo Athayde, Brigadeiro Epaminondas, Sr. e Sra. Raymundo de Brito, Sr. Anibal Machado, cronista Ruhem Braga, Sr. e Sra. Mário Pinotti, Sr. e Sra. Baldomero Barbará, Sr. e Sra. Deputado Ulysses Guimarães e Sr. Antônio de Faria — nosso mui estimado Embaixador de Portugal.

Heitor dos Prazeres e suas pastorinhas fizeram música até altas horas para prazer e divertimento dos convivas. Marcinho e Branquinha ajudavam a receber os grandes e recebiam brótos.

TONELEROS EM PAZ

DE outra parte, na Rua Toneleros (em perfeita paz), os Sr. e Sra. Robert Singéry, recebiam amigos, onde anotamos, numa brilhante parada de chapéus "carrosserie" 56, algumas dezenas de modelos. Lá estavam: o Príncipe Dom Pedro Gastão de Orleans e Bragança, Sr. e Sra. Gabriel Ferreira, Sr. e Sra. Luiz Fernando Lopes, Sr. e Sra. Marcelo Garcia, Sra. Wanda Bojunga, Sra. Lourdes Rosemburgo, Sr. e Sra. Octacilio Gualberto de Oliveira, Sr. e Sra. Bob Winans, Sra. Loreto Lage, Sr. Eugênio Lage, Sr. e Sra. Angelo Sertório, os Condes de Larisch (felizes pelo achado das jóias), Sra. Maria Celina Simon, Sr. e Sra. Manuel Bernardez Muller (que davam notícias de Bárbara), Sr. e Sra. Homero Souza e Silva, Sr. Jorgito Chaves, Sr. e Sra. Plinio Uchôa Neto, Sr. e Sra. Antônio Galloti, Sr. e Sra. Vicente Galliez, Sr. e Sra. Adolfo Cláudio Graça Couto, Sr. Harry Stone, Srta. Lucia Burlamaqui, Sr. e Sra. Carlos Heilborn, Sr. Luiz Bastian Pinto, Sr. Walther Quadros, Sr. e Sra. Walther Moreira Salles, Sr. Willy Freeman, Sr. e Sra. Alvaro Catão, Sr. e Sra. Joaquim Xavier da Silveira, Sr. e Sra. Leopoldo Modesto Leal, Sr. Fernando Ferreira, Sr. Murilo Moreira e a Srta. Marilu Montenegro (casamento a 29 do corrente), Sr. e Sra. Bento Ribeiro Dantas, Sr. e Sra. José Willemsens Junior, Sr. e Sra. Guy Neves da Rocha, Sra. Gilda Willemsens Conceição (de passagem por esta cidade para alegria de seus amigos), Sr. e Sra. Alfredo Thomé, Sr. e Sra. Nelson Batista, Sr. e Sra. Jorge Vargas de Andrade (colhendo elogios de "Su-Co" e não obtendo telefone do Sr. Galloti), Sr. Quintino Bocayuva Netto (que foi de "Lock" revirado), Sra. Lucita Crespi, Sr. e Sra. Eduardo Duvivier, Embaixador Antônio de Faria, Sr. e Sra. Carlos (Boy) Lôbo e a Sra. Yvone Lopes, estontenntemente elegante, tôda em preto.

Por falta de espaço e em consideração à paciência de nossos eventuais leitores, deixaremos para depois a recepção do Clube dos Advogados e a "Rosa Tatuada", e bem assim, a recepção do Sr. e Sra. Luiz Felipe de Souza Sampaio, no sábado, mesmo porque amanhã a turma cá de casa completa cinco anos de vida. E que cinco anos!

PRANCHETA

Os Premiados do Salão de Arte Moderna

Difícil era para o júri do V Salão de Arte Moderna, a entrega dos prêmios aos artistas que mais se destacaram nesta importante mostra. Na seção de gravura e desenho, escolher entre Darel e Anisio Medeiros, deve ter sido um verdadeiro "embarras du choix". Anisio, artista de fina sensibilidade, já chegou a um nível muito alto na arte que exerce. Sua estada na Europa, será certamente proveitosa, afinal desde 1955 era êste artista um dos mais falados e sérios candidatos a êste prêmio. Certamente em 1957, Darel, que vem alcançando um domínio cada dia maior de técnica, e fazendo belíssimas litografias, será o contemplado. A escolha de Franck Schaeffer na pintura para o prêmio de "viagem ao país" não poderia ser mais acertada. Franck é, sem dúvida, um dos nossos melhores paisagistas, e assim terá a oportunidade de nos trazer de sua viagem belas, ricas e seguras composições, de lugares pouco explorados. Na seção de artes decorativas, o premiado foi Pamplona, aliás aí não poderia mesmo ter havido a menor hesitação quanto a escolha.

O "prêmio de viagem à Europa" dado ao pintor e arquiteto F. Saldanha, foi acolhido com entusiasmo nos meios artísticos. Em plena forma, e maturidade de sua expressão plástica, Saldanha está apto a aproveitar sua estada no exterior com muito proveito.

Isenções de Jury

As isenções de júri foram dadas aos seguintes artistas:

Ernani de Vasconcelos — Iberê Camargo (gravura), e Jenner Augusto.

"Prancheta" aplaude e aqui deixa seus parabéns, os mais efusivos, aos artistas premiados.

VERA.

Outros Prêmios

Outros prêmios foram dados em dinheiro: Aldemir Martins, artista que já muito se destacara na Terceira Bienal de São Paulo, Cr$ 10.000,00.

Quaglia, da Bahia, Cr$ 10.000,00 e a gravadora Fayga Ostrower, que nos representará na Bienal de Veneza e que já vem firmando um renome internacional, aqui, porém, fazemos um parêntese. Achamos que de fato Fayga merecia muito mais.

REPORTER "ULTIMA HORA" 43-2241

FESTA JUNINA NO "EDEN INFANTIL"

Realizará o Colégio Eden Infantil, situado na rua Toneleros, 197, no próximo dia 23 uma festa junina na qual os alunos celebrarão o tradicional casamento caipira e dançarão uma quadrilha. Com essa iniciativa, visa o estabelecimento orientado pela brilhante educadora e expressiva figura da nossa sociedade senhorita Teresa Maria Bittencourt, prosseguir sem solução de continuidade as atividades recreativas que vem mantendo dêsde a sua instalação e que, ao lado da parte propriamente educativa, constituem o sistema pedagógico moderno.

LONG-PLAYINGS NOVOS

CLASSICOS E POPULARES

COM DESCONTO DE 20%, 30% e 40%

DISCOS COMUNS DE 78 R — Cr$ 15,00

A ESCOLHER NOS BALCÕES

A Feira dos Discos

RUA BUENOS AIRES, 229 — Tel.: 43-4365 — RIO

OFERTA da SEMANA

simultâneamente

N'A EXPOSIÇÃO OUVIDOR E COPACABANA

SÔMENTE ESTA SEMANA

1956! JUBILEU DA EXPOSIÇÃO 25 ANOS SERVINDO AO PÚBLICO

UMA OFERTA SENSACIONAL PARA VOCÊ COMPRAR POR MUITO MENOS... O QUE VALE MUITO MAIS!

SALA DE JANTAR "OUTONO"

Modelo exclusivo

PREÇO NORMAL: 4.500,

PREÇO COMO OFERTA DA SEMANA 3.950,

300, DE ENTRADA

Seis lindas peças em madeira selecionada com acabamento esmerado, na côr marfim.

CARACTERÍSTICAS:

1 - Buffet-cristaleira desmontável com 2 portas de vidro; Cristaleira espelhada com porta corrediça de vidro
• 1 Mesa fixa c/ 1,20 x 0,85 m.
• 4 cadeiras estofadas em pano couro na côr verde.

Exposição e venda no 2.º andar

a Exposição OUVIDOR — AV. ESQ. OUVIDOR

a Exposição COPACABANA — AV. COPACABANA, 827

Aberta até às 22 horas

O MAIOR SHOW DO RADIO!

EM BENEFICIO DO Hospital MARIO KROEFF

DA ASSOCIAÇÃO BRASILEIRA DE ASSISTENCIA AOS CANCEROSOS

Com OS MAIORES CARTAZES DO RADIO BRASILEIRO!

HOJE

INGRESSOS A VENDA NOS POSTOS DA CAMPANHA

Á'S 20.30 HS.

no MARACANÃZINHO

Cinema

PARA A ORIENTAÇÃO DO LEITOR NA SEMANA CINEMATOGRÁFICA

"Os Bons Morrem Cedo"

Violenta película realizada em Londres, com um elenco britânico-americano. O drama de um estroina, de um desertor, de um ex-boxeur aleijado e de um desempregado que praticam um assalto que marcam os seus destinos. Richard Basehart, John Ireland, Robert Morley e Gloria Grahame, gente de primeiríssima classe, comandam o elenco, que tem ainda a formidável Joan Collins (uma de nossas atrizes favoritas), Laurence Hervey, Margaret Leighton e Stanley Baker. A partir de hoje no cinema Império. Horário: 2, 4, 6, 8, 10

"Um Drama Andou Pelas Ruas"

Ti ho sempre amato. Película italiana (dramático-sentimental) dirigida por Mário Costa. E interpretada por Mirian Bru, Jacques Sernas, Amedeo Nazzari, Tamara Lees. A partir de hoje nos cinemas Rivoli e Presidente. Horário: de 2 em diante.

"O FILHO DE SINBAD"

"O FILHO DE SINBAD"

SON OF SINBAD. Fantasia e aventura inspirada nas histórias das "Mil e uma noites". Em SuperScope e cores. No elenco aparecem, em primeiro plano, Dale Robertson (no papel título), Sally Forrest, Lillisi Cir e Vincent Price. Só vendo para se acreditar... A partir de hoje nos cinemas Plaza, Astória, Olinda, Colonial, Primor e Mascote. Horário: de 2 em diante. No Plaza a primeira sessão tem início ao meio-dia

"Do Destino Ninguém Foge"

THE LEFT HAND OF GOD. Estranha história com base religiosa desenrolada na China dos dias atuais. Humphrey Bogart, vestido de padre, é a principal figura do elenco onde aparecem ainda o excelente Lee J. Cobb (caracterizado de oriental), Agnes Moorehead e Gene Tierney. A direção é valorizada por Edward Dmytryk. Em Cinemascope. Amanhã comentaremos o filme na "Cotação do dia". Em exibição nos cinemas Palácio, Roxi e Madrid. Horário: 2, 4, 6, 8 e 10.

"O Feijão é Nosso"

Filme nacional. Produção de Alípio Ramos (o produtor independente que mais produz no Brasil) e direção de Victor Lima, oferecem-nos outra vez o cômico Ankito em mais uma de suas trapalhadas. No elenco aparecem ainda Violeta Ferraz, Carlos Tovar, Iris Delmar, Gilberto Martinho, Wilson Grey e Wilson Viana. A partir de hoje nos cinemas Rex, São Luiz, Rian, Leblon, Carioca, Floriano, Bonsucesso e Abolição. Horários: 2, 4, 6, 8 e 10 horas.

"Os Inconquistáveis"

UNCONQUERED. Velho filme de Cecil B. DeMille com história desenrolada nos tempos em que a América estabelecia as bases para se tornar uma grande nação. No elenco aparecem, em primeiro plano, Gary Cooper, Paulette Goddard, Howard da Silva, Boris Karloff e Ward Bond. A partir de hoje nos cinemas Pathé, Mauá, Paratodos, Roial, Melo, Regência. Horário: de 2 horas em diante.

"Traição"

Película italiana, baseada no famoso caso Vanzelli, um erro judiciário que abalou a opinião pública da Itália. O filme foi dirigido por Ricardo Freda, nosso velho conhecido, pois já esteve no Rio durante mais ou menos um ano e aqui realizou uma película nacional — "O caçula do barulho". No elenco estão Amedeo Nazzari (um dos melhores e mais sóbrios atores do cinema italiano), Vittorio Gassman (um belo ator de teatro mas sempre um canastrão cinematográfico) e Gianna Maria Canale (bela artista que veio ao Brasil com Freda). O filme estará, a partir de hoje, nos cinemas Vitória, Alaska, Ipanema, Miramar, Tijuca e Petropólis. Horário: 2, 4, 6, 8, e 10.

"OURO MALDITO"

"OURO MALDITO"

A PRIZE OF GOLD. Película violenta com história desenrolada na Berlim dominada pelos inglêses. Direção de Mark Robson, o que quer dizer que a película um mínimo de qualidade. No elenco surgem em papéis de destaque Richard Widmark, Mai Zetterling (lindíssima) e o esplêndido ator inglês Nigel Patrick. A Partir de hoje nos cinemas Odeon, Copacabana, Botafogo, América, Santa Alice, Leopoldina, Monte Castelo, Icaraí Capitólio (Pet.) e Petropólis. Horário: 2, 4, 6, 8, 10

"A Túnica Escarlate"

The Scarlet Coat. Continua em exibição nos cinemas Metro Passeio, Copacabana e Tijuca êste filme com história baseada na guerra da Independência americana. Já comentado aqui na nossa "Cotação do Dia", com um RAZOÁVEL. No elenco aparecem Michael Wilding, Cornel Wilde, Anne Francis e George Sanders. Em Cinemascope. No mesmo programa está sendo exibido um documentário em Cinemascope sôbre o casamento de Grace Kelly e o Príncipe Rainier de Mônaco. Horário: Nos Metro Copacabana e Tijuca: 2,15; 5; 7,30 e 10 horas. No Metro Passeio: meio-dia; 2,30; 5, 7,30 e 10 horas.

Cotação do Dia

"ALI-BABÁ"

(Ali-Baba)

Nas histórias das "Mil e uma noites", exatamente em um dos seus episódios mais encantadores — o de Ali-Babá e os 40 ladrões —, Jacques Becker, Cesare Zavattini e Marc Maurette foram buscar a base para um argumento cinematográfico. Argumento êste que os próprios Becker, Zavattini e Maurette, com diálogos adicionais de André Tabet, adaptaram. Porém, em que pese a participação de Becker e Maurette, sente-se a presença inconfundível de Zavattini. E' que, apesar de ser o filme, basicamente, uma comédia-farsa, a figura de Ali-Babá domina, na sua ingenuidade cômica, uma história em que se observam as características humanas e sociais que assinalam a obra cinematográfica de Zavattini, sem dúvida alguma um dos melhores argumentistas com que o cinema conta atualmente.

Ali-Babá é pintado aqui como um bom, um justo, um homem amado pelo seu povo. Êle faz o bem em sua comunidade, e o que é seu é dos seus conterrâneos. E ao mesmo tempo que defende a bela e doce Morgiana dos ímpetos sexuais do invejoso, mau e ambicioso Cassim, pensa em dar a seu povo o necessário e o supérfluo para uma existência feliz. Anda distribuindo o dinheiro que encontrou na caverna mágica dos 40 ladrões, para finalmente, numa sequência engraçadíssima e excelente, abrir as portas do seu tesouro ao povo.

Não possui o filme a grandiloqüência e o aparato aventuresco que esperavam as platéias. O assunto tem servido para filmes em que a fantasia e a aventura têm encontrado maior amplitude. Mas a verdade é que êste Ali-Babá diferente foi realizado com inteligência e finura, e como comédia-farsa (diálogos e situações muito engraçadas) distrai e encanta.

Jacques Becker, o diretor, comandou a narrativa com a velha classe de sempre e soube tirar partido de tôdas as boas situações que o argumento lhe ofereceu.

Fernandel é Ali-Babá. O veterano ator está em um papel que lhe cai como uma luva. Morgiana é Samia Gamal, na carinha exótica e um corpo muito bonito. E Henri Vilbert é Cassim.

Bonita a fotografia em Eastmancolor. Ótimos os "décors" de George Vakhevitch e funcional e curiosa a música de Paul Mistaki.

Cotação: BOM "divertissement".

* * *

O filme está em exibição nos cinemas Azteca, Caruso, Rex, Imperator, etc. Horário: 2, 4, 6, 8, 10.

Luiz Alipio de Barros

BREVE

A Mancha de Sangue

CINEMASCOPE

REPORTAGEM de BÔLSO - Stanislaw Ponte Preta

O Direito de Ser Fadista

O fado, como ninguém ignora, nem mesmo o Prof. Renato Almeida, que manja menos de folclore do que o Flávio Costa de futebol, é música brasileira, como o tanguinho, o maxixe, o samba, o maracatu, a embolada, o baião, o lundu, o rojão, a toada, o xote, o côco, o xaxado, a marchinha carnavalesca, o calango, o chôro, o chorinho, o calcanhar, o frêvo, a batacuda à moda de viola, etc., etc. Mas acontece que o fado era muito chato, mais chato até do que qualquer composição do Getulio Macedo, e, por isso mesmo, foi cabeceada pra Portugal, onde tornou-se a música de maior aceitação, apesar de lá terem êles — os lusitanos — o vira, de excelente ritmo.

Mas o Brasil é um mercado formidável pra música. Até o mambo faz sucesso aqui e, por isso mesmo, não é nenhuma coisa extraordinária o fato de, vez por outra, aparecer aqui uma fadista, o que aliás aconteceu há bem pouco, quando cá estêve a tre nós, gravando seus fadinhos com bastante sucesso. Vai daí, cá também temos outra fadista, esta brasileira que canta com sotaque minhoto pra poder também gravar as suas "lavadeirinhas de Portugal". Rivais, portanto, pois Ester grava o que Olivinha grava e Olivinha grava o que a Ester grava. Tudo ruim é verdade, mas que se há de fazer? Se não houvesse mal gôsto não seria possível imprimri-se a revista "Singra".

ESTER — vi irônica pra Olivinha

Stanislaw não sabe — e ninguém pode saber — quem é qu tem mais direitos sôbre o fado no Rio. Se Ester, que é da terra onde se toca o fado, ou se Olivinha, que é da terra onde nasceu o fado. Pela vontade do preclaro cronista nenhuma das duas gravava. Elas, porém, pensam o contrário e chegaram a se mimosear com palavras ásperas, quase chegando a amável troca de bofetes, só porque se sentiam, cada uma de per si, as responsáveis pelo sucesso desses fados que andam a cantar no auditório da Rádio Nacional, em cujo corredor ocorreu o xinfrim. Ora vejam vocês que primasia mais boba estão as duas a disputar! Façam as pazes, cachoupas, nenhuma das duas é a pior. Pronto.

OLIVINHA — manda Ester calar a bôca

Amália Rodrigues (outrora boa cantora) e que o nosso panorâmico Antônio Maria jurava que era formidável, por razões sentimentais, já que a dita, era assim a... — como diremos? — a Marly Sorel do fado.

Outra que cá estêve, e de cá não mais saiu, foi a bela Ester de Abreu — intérprete de Ibraim Sued — agora perfeitamente radicada en-

PÍLULAS

DO RIO

*** *Chegou hoje ao Rio, ou pelo menos deve ter chegado, a grande Tamara Toumanova, para uma temporada no Municipal (graças à eficiente administração de Murilo Miranda), a bailar-se no dia 13.*

*** *Através de desabafos na "Pretapress", Stanislaw soube que Tamara não se acha inclinada a dançar o "Tricórnio", de Leonide Massine, como quer a comissão artística do teatro. Ela prefere dançar os clássicos, que são os papéis que dão o justo destaque a uma dançarina de sua tempera, ao invés do citado "ballet", que é uma estilização da dança espanhola.*

*** *Toumanova, em carta ao mais vivo dos Ponte Preta (desculpem a redundância, afinal quem é mais vivo só pode ser Ponte Preta e quem é Ponte Preta tem que ser mais vivo), lembrou que prefere também os "pas de deux", como "Don Quixote" e "Esmeralda", onde as dificuldades técnicas lhe proporcionam sucesso garantido.*

*** *Aqui entra a nossa proverbial picardia para explicar a preferência da grande "ballerina". Apesar de ter sido — em 34 — a criadora do papel da moleira (personagem de "O Tricórnio"), Tamara deve estar de ólho no sucesso recente de Markova no Rio, quando a inglêsa se notabilizou pelos números clássicos. É uma questão de amor próprio. "Se a outra fêz — deve estar pensando Toumanova — eu também vou fazer, que é pro Nilson Pena depois não andar espalhando venenos por aí".*

DE S. PAULO

*** Fernando Albuerne, cantor de boleros feitos na Argentina, está fazendo sucesso na "boite" "Lord", onde um público bastante razoável vai ouvi-lo todas as noites. Isso é natural, o mau gôsto é uma coisa que existe há séculos. Antes mesmo do nascimento do pintor Oswaldo Teixeira.

*** Na última quarta-feira estreou em S. Paulo o novo original de Silveira Sampaio, onde o autor e ator tentará misturar dois tipos distintos de espetáculos: a comédia e o musical. Sampaio primeiro fêz sucesso na comédia, depois fêz sucesso com revistas, agora quer misturar as duas coisas e fazer todo o sucesso de uma vez só. Que consiga, são os votos da flor dos Ponte Preta.

*** Rosinha Lorcal deixará o Comodoro à meia-noite e irá animar as danças do Esplanada, que reabre agora, com nova direção. Rosinha, e sempre bom lembrar, figurou na primeira lista de mulheres bem despidas organizadas pelo Omar Khayyan da crônica, em 53.

*** Em S. Paulo um conhecido cronista mundano organizou uma lista de adesões a um banquete de homenagem, tendo muito grã-fino assinado só pelo prazer de assinar (o chamado hábito da promissória). Depois foram conferir, a homenagem era para o próprio cronista. Isso a gente não devia nem comentar porque, com o cabotinismo que anda sôlto por aí nas colunas dos jornais, qualquer dia teremos a repetição do caso no Rio.

MÚSICA

Hoje, Recital de Oscar Borgerth

Realiza-se hoje às 21 horas, no Teatro Copacabana, o anunciado recital do grande violinista patrício Oscar Borgerth, que terá o concurso do pianista Alceu Bocchino.

E' êste recital o segundo da série de assinatura da temporada de 1956 do Teatro Copacabana, auspiciosamente inaugurada com um recital do pianista Jacques Klein.

Na bilheteria do Teatro Copacabana já se encontram à venda bilhetes avulsos para êste recital, em que Oscar Borgerth interpretará obras de Brahms, Vieuxtemps, Mozart, Paganini e Mignone.

Hoje, no Municipal, "Aida"

Terá lugar hoje, às 21 horas, no Teatro Municipal, a última récita de assinatura noturna da Temporada Lírica Nacional. Será levada à cena a ópera "Aida", de Verdi, com os seguintes intérpretes: Wanda Spósito, Maria Henriques, Alfredo Colósimo, Lourival Braga, Newton Paiva, Jorge Bailli e Eraldo De Marco, sob a regência do maestro Santiago Guerra, coreografia de Marila Gremo, atuando como "regisseur" Carlos Marchese.

A récita de hoje será em homenagem ao decênio da proclamação da República Italiana, e contará com a presença do embaixador da Itália e altas autoridades brasileiras.

Firkusny no 4.º Concêrto da "ABC" e Pró-Arte

Será realizado no dia 11 de junho, às 21 horas, no Teatro Municipal, o concêrto do pianista Firkusny para os sócios da "ABC" e Pró-Arte. O programa escolhido é o seguinte: Bach — Toccata em dó menor; Schubert — 2 Improvisos; Chopin — Sonata em si menor; Camargo Guarnieri — "Dança Negra"; Smetana — 3 Polkas; Ravel — "Jeux d'eau"; Debussy — "Soirée dans Grenade"; Prokofieff — Toccata op. 11 (Ticket n.º 4).

No dia 21 de junho, também às 21 horas, no Teatro Municipal, tocará novamente para estas duas sociedades o mundialmente famoso violinista Stern, que acaba de voltar de uma "tournée" triunfal pelo Oriente. Aceitam-se ainda novos sócios para as poucas vagas restantes. Informações, Rua México 74, sala 601, tel. 22-1576, diàriamente das 9 às 17 horas.

Não há venda avulsa para os concertos da "ABC" e Pró-Arte.

Curso de Alemão Para Cantores na E. N. Música

Estão tendo prosseguimento as aulas do curso sôbre idioma alemão, destinado a alunos de canto da Escola Nacional de Música, que o Professor Georg Lapper, catedrático em Munich, está realizando no Salão Arthur Tolentino da Costa, daquele tradicional estabelecimento de ensino da Rua do Passeio, às 10 horas.

Festival da Arte Oriental

O programa "Conservatório da Rádio Ministério da Educação" irá apresentar, a partir do dia 12, às 21 horas, no Auditório do Ministério da Educação e Cultura, o primeiro festival relativo a arte no Oriente, sendo o ciclo iniciado com o estudo da India.

Outros países serão posteriormente focalizados, como o Egito e a China, sendo abordados todos os seus aspectos artísticos: teatrais musicais, coreográficos e literários.

O primeiro programa contará com a colaboração dos professores Luiz Hasselman, Veslav Weltcheck e Hélio Flávio.

A entrada é franca.

Dicionário Enciclopédico da Noite

LETRA "C" — (Continuação)

CLUBE DA CHAVE — Clube que surgiu de uma idéia de Humberto Teixeira. Quis êle, que nesse tempo reunia-se com amigos num bar, fundar no Rio um clube nos moldes dos clubes ingleses, isto é, privado e com número limitado de sócios. Um bar particular, portanto. Mas eis que, lá na Inglaterra, êste tipo de clube é frequentado por inglêses, enquanto que aqui, o Humberto convidou pra sócios o Manuel Barcellos, Jimmie Lester, Oscarito, Paschoal Carlos Magno, Anselmo Duarte, Francisco Carlos, José Amádio, Jorge Guinle, René Nunes e outros. Agora Stanislaw pergunta a vocês: Podia dar certo? Claro que não podia. E tanto não podia que o clube entrou bem.

CLUBE DO CINEMA — Instituição que de cinema só tinha os frequentadores, todos cinematogràficamente inéditos. Nasceu de uma idéia de Max Stuckart, quando descobriu que grã-fino espeta mais do que ouriço caixeiro e resolveu organizar um lugar para reunir gente mais simples. Fundou o dito clube na sobreloja do Vogue e então deu-se um fenômeno muito interessante: depois do primeiro uísque, os que estavam embaixo subiam e os que estavam em cima desciam, provando assim que, depois de briaco, todo grã-fino quer ser do cinema e todo sujeito do cinema quer ser grã-fino.

CLUBE DA FERRADURA — Organização benemérita fundada pelo chamado grupo dos camisas negras, do qual faziam parte, entre outros Silvio Siqueira Cunha (o China), Diamantino Fiel (o Major), Eustorgio de Carvalho (o Mister Eco), Afonso Dias Gomes e outros. Dava reuniões magníficas e carnavalescas no recinto do hoje "Carolina" (na época "Stud do Téo"). O grande segrêdo do Clube da Ferradura, que acabou por falta de lugar onde se reunir, era a distribuição de entradas: os amigos do clube podiam entrar mediante uma cota de 300 pratas. O resultado é que sempre havia um número razoável de homens nas festas e mulher sobrava, tanto que, de vez em quando, a direção do clube mandava abrir a porta e deixar entrar cinco minutos de mulher. E vocês podem estar certos — cinco minutos de mulher, é mulher pra cachorro.

CLUBE 36 — Vide letra "T", em "Trinta e Seis", se é que até lá êle ainda estiver aberto.

AGASALHOS PARA AS NOITES FRIAS

Pijamas e Macacões de Inverno para seus filhos

MACACÃO de flanela estampada, nas côres amarelo, rosa e azul, de 1 a 6 anos Cr$ 108.00
MACACÃO de malha pois, em vermelho, verde e azul, a começar de Cr$ 72.00
MACACÃO de malha "Hering" nas côres amarelo, azul e rosa, a começar de Cr$ 54.00
PIJAMA de flanela para menino, 2 a 6 anos, Cr$ 130.00 8 a 12 anos Cr$ 200.00
PIJAMA de flanela para menino 2 a 6 anos, Cr$ 140.00 8 a 12 anos Cr$ 160.00

Grande sortimento em artigos de lã PULL-OVERS, BLUSAS, JARDINEIRAS, CALÇAS, SAIAS, CASACOS, CONJUNTOS, COSTUMES, PALETÓS, VESTIDOS E SOBRETUDOS

O Pavilhão

OUVIDOR, 108

Quem compra no Pavilhão compra bem!

Pneus a Crédito

na AGÊNCIA MESBLA BOTAFOGO

Agora V. pode comprar pneus das melhores marcas pelo CREDI-MESBLA, na Agência Mesbla-Botafogo. É mais fácil, prático e econômico, pois a montagem de seu pneu é inteiramente grátis. Aproveite esta oportunidade! Faça seu crédito... e viaje com pneus novos.

MESBLA

Rua General Polidoro, 74 . el. 46-4090

Onda e Ondas

MARIJO

GRACINHAS!...

Certos autores de histórias radiofônicas são umas gracinhas: na falta de assunto, sabem o que os nhanhanzinhos fazem? Complicam o que não é complicado! E pronto! Olha uma novelinha caprichada pras donas de olhos revirados ouvirem se remexendo na cadeira! (E quem ouve rádio por dever de ofício, como êste aqui, que se dane!)

Pras profundas!

Pois o simpatia do "Teatro Arno" da Tupi, na sexta-feira, tacou uma assim, gente! Coisa simples, que foi complicada e pronto! Mais uma pra coleção!

Cotação: boa pra burro!

Mas vão vendo só: a churumela começou com a leitura de testamento de uma senhora rica. (E não precisa dizer que tudo passou na Inglaterra, Deus que nos perdoe!) Ela deixava tôda sua fortuna para um sobrinho, o pastor Alan, com uma condição: não poderia usar o dinheiro sem, primeiro, distribuir 10 mil libras entre casas de caridade. E, para isso, devia encontrar uma pessoa honesta e desinteressada que o ajudasse nessa missão!

Estão vendo? Êle mesmo poderia pegar na gaita e distribuir. Isso, porém, seria muito simples pra uma história que se preza! Então, o pastor viaja para a cidade onde morava a tia, a fim de receber a gaita. Na viagem, cumprindo determinação do testamento, conta a história a um desconhecido. Êste berra: "Já conheço o conto do testamento! O senhor é um vigarista!..."

Quando o pastor chega à cidade onde residia a falecida tia, encontra um rapaz. Conta a mesma história. Vem o cara que viajou com êle, acompanhado de um tenente de polícia. E berra: "Eis aí o vigarista! Está tentando passar o conto do testamento a êsse rapaz também!..."

E vem a lindíssima cenazinha final: quando o tenente e o pastor se olham, berram:

— Tenente!...

— Alan!...

— Você, aqui?...

— É verdade!... E você?

— É verdade!...

Aí, o tenente explica ao cara: aquêle é um santo homem, um pastor!... O cara pede desculpas e se oferece pra ajudar a distribuir as 10 mil libras aos pobres!

Virgem Maria! Que coincidência braba! Eram amigos, gente!

O que vale é que, com a mesma facilidade com a qual os danadinhos complicam as coisas, êles as descomplicam! Arranjam uma coincidênciazinha racocó qualquer e pronto!

Com um milhão de cachimbinhos!...

SALVE A CONFUSA!

No dia 6, de manhanzinha, ia tudo calmo lá prôs lado da Tupi. No trapézio, dois locutores faziam arriscadas evoluções. Às 7,44, porém, deu a ingrizia. Virou o fio! Não vê que um entrou e informou:

— Leonidas compareceu e deu explicação à Flavio Costa sôbre o motivo de sua ausência no treino...

Até aí, nada de mais, nem de menos. O diabo é que, logo depois, o formosura do locutor lia outra nota, assim:

— Até êste momento, Leonidas não apareceu pra dizer por que não compareceu ao treino, sendo aguardada uma explicação de sua parte...

Carambolas! Que confusa! (Deus que nos perdoe!)

...

COCORÓ CÓOOOO!...

O disco do "Cacique informa" está bem precisadinho de umas férias, deixando outro em seu lugar. Não vê que o galo vem cantando com voz de cana rachada. Está gosmento que nem êle só! (Passa fora!)

...

SAI PRA LÁ!

No dia sete, na Rádio Nacional, precisamente às 15.35 um locutor entrou berrando:

— Boa tarde, madame!... Boa tarde, senhorita!...

A gente, ó: olhou para um lado. Olhou pra outro. Não viu madame, nem senhorita nenhuma. E pronto! Olha o caudinha quente desligado!

Sai pra lá!

...

PRA UM!...

No dia 1.º, às 7.50, na Rádio Tupi, um locutor leu trecho de noticiário assim:

— ...Ao encontrar-se com sua espôsa, de quem se encontrava...

Papagaio! Academia pra um!...

...

Ouvidos e gostamos (Dia 6) Fantasia Musical (J. Brasil). (Dia 7): Interpretação da novela "Há sempre outra mulher" (Nacional). Teatro Arno (Tupi), com boa interpretação. (Dia 8): Carlos Carrió, cantando a valsa "Sonhar" (Nacional).

...

Recado para o locutor do "MADAME" (Nacional): Madame, uma ova! Senhorita, vírgula!

Bolsa do RÁDIO

NÃO PERCAM

HOJE

M. Educação — "Aida", de Verdi (21,00).

Rádio Tupi — Conjunto vocal Farrapilha (20,00).

Rádio Continental — Sons da penumbra (23,30).

Emissora Metropolitana — Música melodiosa (22,30).

TV-Tupi — Leny Eversong (20,55).

Rádio Copacabana — Orquestras famosas (17,30).

TV-Rio — Responda ao rei da voz (21,00).

Rádio Mundial — Caderno de melodias (22,05).

Rádio Nacional — Ondas musicais (22,05).

Mayrink Veiga — Alegria da rua (21,30).

Jornal do Brasil — Fantasia musical (21,30).

Rádio Guanabara — Audição Luiz Gonzaga (21,30).

Rádio Eldorado — Concêrto Eldorado (22,00).

PODEM OUVIR

Rádio Mundial — Cartas que não foram bem guardadas (20,15).

Rádio Nacional — Gente que brilha (20,35).

Mayrink Veiga — Vai da valsa (21,00).

TV-Tupi — Grande teatro (22,05).

Rádio Tupi — Hip, Hip, musical (21,35).

TV-Rio — Teatro Philco (22,15).

M. Educação — Rádio teatro Duse (20,10).

Emissora Metropolitana — Melodias inesquecíveis (19,00).

Rádio Continental — Boite das 0,30.

PROGRAMAS INFANTIS

Para amanhã

Rádio Copacabana — Casa de bonecas (18,05).

M. Educação — Reino da alegria (17,30).

Rádio Tupi — Novela infantil (18,15).

TV-Tupi — Histórias animadas (19,00) Cochinho Tecotreco (19,30).

TV-Tupi — Nossos filhos pensam assim (20,00).

Rádio Nacional — Histórias de Tio Janjão (17,30).

MARIA ALICE — Excelente radioatriz da Nacional, onde vem tendo destacada atuação. Maria Alice é a "Miriam" da novela "Há sempre outra mulher", papel que vem interpretando com muita inteligência e sinceridade. Está interpretando também "Zezé", na novela "Vingança de amor" (2as., 4as. e 6as., às 11,15) e "Gloriuha", na novela "Sombras que passam" do seriado de "Jerônimo" (2a. a sa., às 18,35). Maria Alice é catarinense. Em outubro de 1955, chegou a esta capital. Foi à Nacional e pronto! Contratada! Vai longe a diabinha!

TEATRO Alô Calvet

"ELECTRA NO CIRCO", NO MUNICIPA (2)

A interpretação desta peça de Hermilo Borba Filho repousa em quatro elementos que são "O Palhaço" (Magalhães Graça), "A Moça do Arame" (Ana Adler), "O Rapaz do Trapézio" (Rildo Gonçalves), e "A Equitadora" (Aurora Aboim) sendo que o primeiro, conquanto bom ator, teve apenas um lance de efeito tragi-cômico de algum interêsse que é quando ri e chora, ao mesmo tempo; mas a jovem Ana Adler pareceu-nos magnífica de segurança e sinceridade, dizendo bem, com clareza e expressão. Rildo Gonçalves precisa melhorar a dicção e colocar a voz, procurando evitar a emissão labial; necessita também corrigir o defeito de andar curvado, para adquirir "aplomb" e desenvoltura. No encontro que teve com a irmã, houve como que certa exuberância no acarinhá-la com as mãos. Deve ser mais sóbrio. Aurora Aboim estêve à vontade. Quase nada tinha a fazer. Paulo Serrado (O Domador), na primeira entrada melhor que na segunda, quando convenceu estar apavorado diante da morte iminente. Roberto Ribeiro (Homem Lagarto), Jacqueline Laurence (A Equilibrista), Adila Araujo (A Cantora), Nádia Rodrigues (O Cavalinho) e Beatriz Veiga (A Mulher de Branco), sem reparo e a contento. Carlos Perry faz do "Mestre de Cerimônia" um sujeito sério fóra da história que observa os "circenses". Celso Borges, no "Dono do Circo", e Luisa Barreto Leite, na "Voz", êle é uma visão e ela a consciência. O arrastado da declamação não nos agrada. Mas isso deve correr por conta do diretor Geraldo Queiroz, nada feliz na maneira de conduzir a "Electra No Circo", cujo ritmo de representação decorreu monótono, desarticulado, repleto de altos e baixos desconcertantes. Aquele trapézio esquisito chegou quase a causar hilaridade. A aparição da "Mulher de Branco", vindo do abismo chega a ser um contrasenso, considerando a idéia de absolvição do parricida. Nas marcações dos grupos das "Mulheres de Preto" — Esther Mellinger, Maria Luisa, Monique Bruhl Hestia Bastos, Sylvia Land e Nilza Xavier; e os "Serventes" — José de Freitas, Jackson Costa, Abilio Campos, Jayme Zettel, Reginaldo Brasil, José Eduardo, Ody Camargo, Ronald Ranniger e Michel Boward; houve a contento dando movimento rítmico e desenho às figuras. Menos, porém, conseguiu de parte dos "Garotos Pobres" — Roberto Viana, Isaac Kucuruza, Fred Amara, Geraldo Barreto e Luiz Guilherme. Mas Rui Pereira, no "Garoto Rico", mostrou-se tímido, como convinha. Nelson Morrison no "Homem de Branco", bem. Esplêndidos os cenários e costumes de Bella Paes Lema. Idem, idem, as caracterizações de José Janson. A scnoplastia, de Jefferson Duarte, pouco significativa. Mas os efeitos de luz, no 3 ato, foram ótimos.

Fora do PALCO

Belo Gesto

O ex-Ministro da Fazenda, Sr. Horácio Lafer que, ao seu tempo, solicitou em Exposição de Motivos ao Presidente da República a venda em hasta pública do Teatro Broadway, acaba de ter um belo gesto, adquirindo entradas e distribuindo-as com estudantes paulistas para o espetáculo de "Hamlet", de Shakespeare, que a Cia. Nidia Licia-Sérgio Cardoso representa, no Teatro Bela Vista. Conforme divulga a imprensa bandeirante, o Sr. Lafer, ao dar entrada naquela sala da Rua Conselheiro Ramalho, observou que vários colegiais mostravam desejo de assistir à famosa tragédia, não tendo, porém, condições de adquirir os ingressos. Foi aí que, espontâneamente, se prontificou a cobrir a despêsa.

Espetáculos ao Ar Livre

Madrid (SEI) — A Companhia Dramática Lope de Vega, de grande nomeada no país, durante a temporada de verão, realizará mais de cem espetáculos ao ar livre. Adianta-se que essas representações dar-se-ão junto aos monumentos mais característicos de numerosas cidades espanholas, com a encenação de obras clássicas do teatro espanhol e estrangeiro.

Mensagem Dos Artistas

A Diretoria do Sindicato dos Atores Teatrais, Cenógrafos e Cenotécnicos do Rio de Janeiro, composta de Colé (presidente), Paulo Celestino (1.º secretário, no exercício da presidência), Carlos Melo (procurador), Antônio de Assis (tesoureiro), Estelita Bell (2.º secretário) e Ferreira Maya (assessor técnico), visitará hoje a redação e direção de ULTIMA HORA, trazendo-nos a mensagem dos artistas teatrais brasileiros pelo transcurso, amanhã, do nosso 5.º aniversário de fundação. É, por todos os motivos, grata essa manifestação da classe teatral a quem temos procurado servir e pugnar nas lutas de suas reivindicações.

Esta linda garota é Milú Costa, o novo valor que "Os Artistas Unidos" vão apresentar como estreante em "Aconteceu Naquela Noite" (Le Tapage Nocturne), de Sauvajon, em versão de Laura Suarez, próximo espetáculo do Teatro Copacabana, sob a direção de Graça Melo. A jovem artista pisou o palco pela primeira vez no "Duse", interpretando o papel de Nausica, em "Idomeneu", de José Paulo Moreira da Fonseca. O seu trabalho foi exaltado pela crítica que viu nela uma bela vocação

Representante da Classe

A Diretoria do Sindicato dos Atores do Rio de Janeiro, em audiência com o Prefeito Francisco Negrão de Lima, pleiteará junto a S. Exa. a vaga de membro da Comissão Artística e Cultura do Teatro Municipal, decorrente do término do período do revistógrafo Freire Júnior, para um representante da classe teatral indicado por aquêle órgão, e ainda, a manutenção da subvenção constante do Orçamento Municipal, destinada ao Retiro dos Artistas, em Jacarepaguá.

Omissão Injusta

Nos programas dos espetáculos do Movimento Brasileiro de Arte, na parte referente aos seus diretores Santa Rosa e José Maria Monteiro, faz-se injustificável omissão ao apoio que ambos sempre tiveram do Serviço Nacional de Teatro. A bem da verdade, afirmamos que o Sr. José Maria Monteiro deve a sua projeção de diretor artístico àquêle órgão do Ministério da Educação e Cultura e não ao Sr. Paschoal Carlos Magno, pois estreara no grupo "Os Quixotes", na ABI, conjunto organizado e planejado pelo SNT, em 1951, tendo por diretores Ody Fraga e Péricles Leal. Teve ainda o Sr. José Maria Monteiro a sua primeira grande oportunidade como diretor de "A Falecida", de Nelson Rodrigues, no Teatro Municipal, pela Cia. Dramática Nacional, em 1953, cabendo-lhe aí o prêmio de Medalha de Ouro da ABCT de Melhor do Ano. Quanto ao Sr. Santa Rosa, procura-se esconder que fôra duas vêzes premiado como cenógrafo da CDN, criada pelo SNT.

Pequenas Notícias

EXCURSÃO — Embarca hoje para Belo Horizonte a Cia. de Revistas Colé, que encerrou, ontem, a sua temporada, no Follies, em Copacabana. O popular ator viajará amanhã por via aérea.

INSCRIÇÕES — Foram abertas, no Teatro Santa Isabel, do Recife, para o "Certame de Seleção", instituído pela Comissão Organizadora e Executiva do II Festival Nortista de Teatro Amador.

CONTRATOS — Firmaram com a Emprêsa de Teatro Pinto Ltda. (Cia Valter Pinto) Manon Godoy, Wilza Carla e Ofélia Maris.

LANÇAMENTO — O T. B. C. anuncia, no Ginástico, para a 1.ª quinzena de julho, "A Casa de Chá do Luar de Agôsto", de Jonhn Patrik, sob a direção de Maurice Vaneau.

SENSACIONAL LANÇAMENTO D'A EXPOSIÇÃO CARIOCA

COSTUME EM TROPICAL

MODÊLO EXCLUSIVO

Ideal para as moças que trabalham!

Modêlo clássico, muito elegante, em superior tropical de côres firmes! Um lindo costume que a sra. usa... usa... e parece sempre novo! Aproveite esta excepcional oferta de elegância e economia, e compre agora n'A Exposição Carioca o costume - modêlo exclusivo - que a sra. vai usar êste ano na repartição... no escritório... ou na rua!

Gola e bôlsos debruados em tafetá... Saia justa, com prega atrás e fêcho-éclair! Nas côres preferidas pela mulher elegante: prêto, cinza e marinho

OFERTA ESPECIAL. 695,

Vale 1.000 cruzeiros! Compre agora... e economize!

Compre agora e pague suavemente pelo Crediário... em 10 meses.

Só para Senhoras

A Exposição CARIOCA

L. Carioca - Esq. G. Dias

HOMENS COM MAIS DE 40 ANOS

Frequentes levantadas noturnas, ardência, dor na virilha e perda de vitalidade podem ser causados por uma enfermidade da próstata. A fim de controlar êsses males e restaurar a saúde e o vigor, compre Rogena em qualquer farmácia ou drogaria. A nossa garantia é a sua maior proteção

LUCÍOLA

Romance Brasileiro em Quadrinhos

de José de Alencar

CAPÍTULO XXX

Desenhos de Milo Cardoso — Adaptação e Serviço Gráfico da Editôra Brasil-América Limitada. Direitos Reservados. Exclusividade de ULTIMA HORA Para Publicação Diária, no Rio e São Paulo.

Quer saber o que Lucia me respondeu?
Se lhe incomoda vir aqui, eu irei vê-lo.
Para conversar?
Não se incomode...
É justo... Servi-lhe apenas para matar um capricho! E, agora, nem para isso...

Ainda voltei uma vez à casa de Lúcia. Vi, entrando na sala, um elegante vaso de cristal; a flor que lhe servia de bocal ostentava uma soberba camélia; o ciúme descobriu logo entre o pé do vaso e o mármore do consolo a ponta de uma carta em papel côr-de-rosa. Lúcia teve um sobressalto quando entrei. Podia ser um assomo de alegria, por me ver depois de três dias de ausência; podia ser também um movimento de contrariedade. Atribuí ao segundo motivo.

E indaguei a camélia. Lúcia ergueu os olhos surpresos, e pareceu ver pela primeira vez o vaso e a camélia. E disse, chegando-se ao consolo...

"É um lindo presente, com efeito! E uma flor tão bonita não tem perfume!" Levantando o vaso, descobriu a carta e ma passou sem ter rompido o lacre.
Leia...

Corri os olhos pela carta, era do Cunha; insistia com Lúcia para aceitar o seu amor. Enquanto eu lia, ela se aproximava da janela. E exclamou, rindo...

(Continua amanhã)

Conselho às mães

Vera Morris

AS VITAMINAS

PERGUNTA: — "É aconselhável dar às crianças de idade pré-escolar concentrados de vitaminas mesmo que tenham alimentação satisfatória?"

RESPOSTA: — Tôdas as vitaminas que se conhecem são encontradas nos alimentos. Já se fizeram pesquisas para estabelecer certos padrões como o mínimo necessário por dia da maior parte dos alimentos e já se descobriram quais são os mais ricos. Pelo que se sabe atualmente, uma pessoa que faz uma dieta adequada, composta de diversos tipos de alimentos n quantidade e proporção determinadas, não precisa dos concentrados vitaminosos comercialmente preparados.

Em alguns casos, a ingestão de uma quantidade maior de vitaminas constituiria apenas um desperdício, pois o organismo elimina êsse excesso. Por exemplo, uma criança em idade pré-escolar precisa de 35 miligramas de Vitamina C, diàriamente. Uma laranja comum possui tal quantidade de Vitamina C. Se mais vitamina C é ingerida em um dia, o excesso não é conservado, mas eliminado na urina.

Em outros casos, quando a quantidade é mesmo muito excessiva, êsse exagêro pode vir a ser prejudicial. O organismo funciona como uma máquina eficiente. Se é muito sobrecarregado de qualquer coisa, o desiquilíbrio afeta seu mecanismo. É verdade que seria necessária uma quantidade muito grande de vitaminas para causar o dano, mas é algo para a gente se lembrar quando começa a pensar que "se um pouquinho faz bem maior porção fará melhor".

Há, naturalmente, exceções como em tôda regra. Uma dessas é a Vitamina D. Como ela é encontrada em uns poucos alimentos, principalmente na manteiga e no óleo de fígado de peixe, recomenda-se que a criança tome um concentrado dessa vitamina até a adolescência.

Os concentrados de vitamina são frequentemente recomendados para as crianças que não comem bem, que são alérgicas a certos alimentos naturais, depois de uma doença longa ou antes de uma operação.

São também aconselhados para os adultos depois de uma doença grave, e especialmente para a mulher grávida ou que amamenta.

No entanto, como qualquer outro preparado medicinal, ninguém deve tomar vitaminas ou concentrados minerais sem receita médica.

Conjunto em tweed de fantasia e antilope, combinando muito bem. Os bolsinhos, a gola e os punhos dão vida ao casaquinho de antilope lisa. (Foto Transworld)

Cozinhe Melhor

QUADRADINHOS DE TORTA

INGREDIENTES

1 receita de massa de torta
4 cebolas picadas em rodelas
500 gramas de queijo fresco
6 colheres de sopa de leite.

MANEIRA DE FAZER

1 — Prepare a massa de torta de acôrdo com sua receita favorita.
2 — Forre com a massa uma ou duas travessas pouco fundas e que possam ir ao forno.
3 — Separe em anéis as rodelas de cebola e arrume-as sobre a massa, forrando uma camada.
4 — Corte também o queijo em fatias finas e faça outra camada por cima das cebolas. Salpique o leite por cima de tudo.
5 — Asse em forno moderado durante uns 25 minutos ou até o queijo estar bem derretido e ligeiramente corado.
6 — Sirva ainda quente cortado em quadradinhos pequenos.

Conselhos Úteis

A lavagem de meias finas em geral deve ser feita cuidadosamente em água morna. Não force e nem esfregue as meias. E quando estendê-las, faça de maneira a ficarem com as pontas para cima.

* * *

Boa maneira para se servir as beterrabas inteiras é mergulhá-las dentro de um pouco de água fria por alguns minutos, para depois tirar-lhes as cascas. Seguindo êste método ficarão limpinhas e perfeitas.

HORÓSCOPO PARA AMANHÃ

CAPRICÓRNIO — De 21 de dezembro a 20 de janeiro.	• Observe bem a sua rotina e o regime alimentar, se sentir qualquer indisposição na parte da manhã. Muito poderá ser obtido graças ao bom planejamento e às iniciativas.
AQUÁRIO — De 21 de janeiro a 20 de fevereiro.	• Tenha um ponto de vista realista, tanto dos seus casos, quanto dos casos dos companheiros. Não permita que miragens psicológicas desequilibrem o seu raciocínio.
PEIXES — De 21 de fevereiro a 20 de março.	• Os outros estarão em melhor situação de destaque, por isso concorde em deixá-lo assumir a direção das coisas nesse período, e mostre-se compreensivo e tolerante.
ÁRIES — De 21 de março a 20 de abril.	• Afaste-se do primeiro plano e fique na penumbra, aplicando suas energias às tarefas que precisam ser feitas. Terá muita sorte no terreno amoroso.
TOURO — De 21 de abril a 20 de maio.	• Fique calmo se houver atraso em assuntos de trabalho ou em obter decisões nesse período. Os projetos encalharão e haverá obstáculos na realização de seus programas.
GÊMEOS — De 21 de maio a 20 de junho.	• Poderá facilmente perturbar-se e aborrecer-se sôbre assuntos relativos a contas e finanças, na parte da manhã, uma atitude calma e discreta poderá todavia levá-lo a obter proveitos.
CÂNCER — De 21 de junho a 21 de julho.	• Não ligue a situações difíceis, quer no campo doméstico, quer no setor profissional, parte da manhã. A tarde e a noite trarão indícios de melhoria no seu crédito.
LEÃO — De 22 de julho a 22 de agôsto.	• Não conte com muita alegria ou liberdade de ação durante o período da noite. Seja econômico e prudente para não causar sangrias graves no seu orçamento.
VIRGEM — De 23 de agôsto a 22 de setembro.	• As suas emoções e o seu temperamento precisarão ser dominados na parte da manhã. Você poderá realizar muitas coisas com a ajuda das pessoas que o cercam.
LIBRA — De 23 de setembro a 21 de outubro.	• Alguém que você conhece talvez esteja mergulhado em tristeza e cheio de dificuldades. Procure investigar, porém o que há de realidade e de fantasia nessa situação.
ESCORPIÃO — De 22 de outubro a 22 de novembro.	• Mantenha os seus problemas e pontos de vista sujeitos a mudanças imediatas, pois haverá possibilidade de muitos imprevistos durante êsse dia.
SAGITÁRIO — De 23 de novembro a 20 de dezembro.	• Esteja pronto para dominar um impulso de gastar ou assumir encargos desnecessários sôbre as suas finanças. A noite será favorável para reconciliações.

Para sua elegância íntima...

Fina Lingerie

d' A EXPOSIÇÃO CARIOCA

Fascinante... Vaporosa... Envolvente!

Vá conhecer a deslumbrante coleção de artigos para a sua elegância íntima, que A Exposição Carioca oferece agora na maior variedade de preços, para a Sra. escolher melhor! Visite o Deplo. de Lingerie d' A Exposição Carioca!

KIMONO "MANDARIN" Em cetim lavrado, com gôla chale e manga japonesa. Côres: branco, rosa e azul.

69$.

CAMISOLA. Em cetim lingerie com maravilhosa renda francesa, bordada a mão. Côres: verde, branco, azul e rosa. **79$.**

CAMISOLA "VALISÈRE" Em jersey com renda francesa. branco, rosa e azul. **19$.**

PIJAMA DE INVERNO. Em superio flanela estampada. Modêlo clássico. Tôdas as côres. **35$.**

PIJAMA EM POPELINE. Modêlo clássico com viés contornando gôla, mangas, e bolsos. Côres: rosa, azul, verde, bois de rose. **17$.**

COMBINAÇÃO. Em cetim lingerie com finíssima renda francesa. Côres: branco, rosa, azul e prêto **12$.**

COMBINAÇÃO. Em crepe lingerie busto transpassado com renda francesa. **32$.**

CALÇA. Malha fio de escócia **19.**
CALÇA. Jersey furadinho **29.**
CALÇA. Jersey Valisère **78.**
CALÇA. Jersey com elástico **15.**

Só para Senhoras

A Exposição CARIOCA

L. Carioca - Esq. G. Dias

Compre mais lingerie n'A Exposição Carioca pelo Crediário... em 10 meses!

A MARCHA DO PROJETO DOS LUCROS EXTRAORDINARIOS

Na próxima têrça-feira, o Sr. Filinto Muller vai tomar conhecimento de tudo o que há de novo sôbre o projeto dos lucros extraordinários e distribuirá aos seus liderados e amigos do PTB a missão de acompanharem os debates no plenário.

O Sr. Júlio Leite, presidente da Comissão de Finanças, apresentou parecer e emenda. No parecer, o senador sergipano defende a constitucionalidade do projeto.

Sua emenda está redigida nos seguintes têrmos:

"Dê-se ao art. 15, do projeto a seguinte redação:

As repartições arrecadadoras, depois de feita a dedução prevista no art. 15, inciso VI, e 4.º da Constituição, recolherão diretamente ao Banco Nacional do Desenvolvimento Econômico, o produto da receita do imposto adicional de que trata o presente artigo.

Parágrafo único — Nos lugares onde não houver agências ou filiais do Banco Nacional do Desenvolvimento Econômico, as repartições arrecadadoras recolherão o produto da receita do imposto adicional às agências e filiais do Banco do Brasil, as quais creditarão, em conta especial remetendo o saldo, dentro de quinze dias, diretamente ao Banco Nacional de Desenvolvimento Econômico, cobrando as taxas exigidas de transferência de numerário."

Sociais

BODAS DE PRATA

Transcorreu ontem as bodas de prata do casal Aprígio Lopes da Conceição-Conceição Lopes da Conceição, o casal recebeu cumprimentos de seus parentes e amigos.

CINEMA ★ TEATRO ★ RADIO ★ BOITES

TEATROS

OTELO
DE SHAKESPEARE • TRAD. DE ONESTALDO PENNAFORT
ÚLTIMOS DIAS
TEATRO DULCINA
52-5817
CIA. TONIA-CELI-AUTRAN

Amanhã às 21 horas — Próxima estreia: "A VIUVA D D ASTUCIOSA" DE GOLDONI

VILLON Mario BRASINI
Fernando AUSTREGÉSILO
TRÊS à Meia Luz
Será que as mulheres preferem os burros?
TEATRO de BOLSO
RESERVAS 27-3122 • A PARTIR DE 17 HORAS

Amanhã às 21 horas — 5.ª feira às 16 e 21 horas
ULTIMAS SEMANAS
A seguir: "ALGUEM FALOU DE AMOR?"

EVA no SERRADOR
RESERVAS 42-6442
"vê se me esqueces"
DE RAUL FRAZÃO • TRAD. DE M. SILVA E H. ALVIM
IRRESISTIVEL CRIAÇÃO CÔMICA DE EVA

AMANHÃ AS 21 HORAS

TEMPORADA DAS 2as FEIRAS
D.I.A.N.E. apresenta
"A REALIDADE DA VIDA"
PEÇA EM 3 AS. DE PAVANI
Serrador
TEL. 42-6442

Amanhã às 21 horas — Bilhetes a venda

ANKITO
(o famoso cômico do cinema)
AGORA NO TEATRO JARDEL
MULHERES NA PRAÇA
REVISTA DE MEIRA GUIMARÃES E VICTOR LIMA
COM ROSEMARIE SULQUER • NANCY MONTEZ
ARISTON • E UM NOVO TIME DE VEDETES
ULTIMA E DEFINITIVA SEMANA

Amanhã às 20.20 e 22.20 horas — Dom. vesp. às 16 horas

ALDA GARRIDO
OS FILHOS DA BIRUTA
DE CARLOS LLOPIS
RIVAL 22-3721
TRAD. E ADAP. DE DANIEL ROCHA E A. GARRIDO
A COMÉDIA DAS MULTIDÕES

Amanhã às 21 horas — 5.ª feira vesperal às 16 horas

O SCARITO
PAPAI FANFARRÃO
Comédia — no Glória

Amanhã às 21 horas — As 5.as e Doms. vesp. às 16 horas

AMANHÃ AS 20 E 22 HORAS

AMANHÃ AS 21 HORAS

No TEATRO GINÁSTICO
TEATRO BRASILEIRO DE COMEDIA
Av. Graça Aranha, 187 — Reservas 42-4521
AMANHÃ AS 21 HORAS
"Divórcio Para Três"
VICTORIEN SARDOU
"Prêmio Governador do Estado S. Paulo 1953"
Com CACILDA BECKER, ZIEMBINSKI, FREDI KLEEMANN e o elenco Permanente do TBC.
Esta Comédia só Ficará em Cena 3 Semanas
Próxima estréia: "CASA DE CHA' DO LUAR DE AGOSTO"

TEATRO COPACABANA

Reservas pelo Telefone: 57-1818, ramal teatro
"OS ARTISTAS UNIDOS"
apresentam em 2.º MÊS DE SUCESSO
"Mademoiselle"
de Jacques Deval — Trad. Bandeira Duarte
Direção: GRAÇA MELLO — Cenário: FAUSTO ALBUQUERQUE — Modelos de JACYRA
2 ÚLTIMAS SEMANAS
DIA 4 DE JULHO: ESTREIA DE
"ACONTECEU NAQUELA NOITE"
(Le Tapage Nocturne) de Sauvajon
5.º feira vesp. às 16 horas e à noite as 21,30 horas
AMANHÃ AS 21,30 HORAS

Caixas para Rádios

TOCA-DISCOS E TV
30 modelos diferentes em madeira de lei e os menores preços da praça. Adaptamos rádios e TV. aos móveis
RÁDIO TRUCCO
RUA VISCONDE DO RIO BRANCO, 35 — 1.º ANDAR
TELEFONES: 32 3101 e 52 0900

COLUMBIA PICTURES apresenta
Ouro Maldito
UMA NOVA ÉRA DE SUSPENSE NA MAIS TERRIVEL AVENTURA DOS ANAIS DO CRIME!
TECHNICOLOR

RICHARD WIDMARK
MAJ ZETTERLING
NIGEL PATRICK
GEORGE COLE
DONALD WOLFIT
Direção: MARK ROBSON
PROIBIDO ATÉ 10 ANOS
ACOMP. COMPLEMENTOS NACIONAIS

HOJE
HORARIO 2.4.6.8.10
ODEON
COPACABANA
BOTAFOGO
AMERICA
SANTA ALICE
LEOPOLDINA
MADUREIRA
ICARAI
PETROPOLIS
6ª FEIRA
PIRAJA
BONSUCESSO
MADUREIRA
ABOLIÇÃO

REPORTER ULTIMA HORA 43-2241

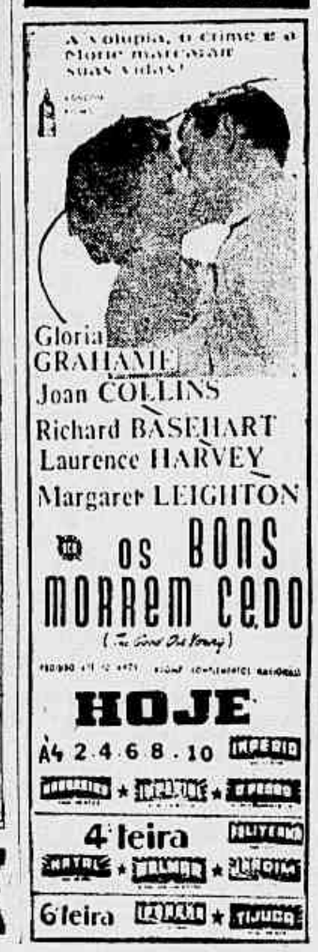

UM SHOW DE TV
como ainda não se fêz no Brasil!

TODAS AS SEXTAS FEIRAS AS 20,30 HORAS
cassiomuniz follies
UMA revista completa, reunindo músteo, belas figuras femininas, sensibilidade, ritmo e classes especiais — situando bem a grande "cast" da Organização Victor Costa e os nomes mais expressivos do elenco de produtos Carlos Machado.
CARLOS MACHADO
DIRETOR
Uma nova grande iniciativa de
CASSIO MUNIZ S/A
Rua Senador Dantas, 74

APRESENTAÇÃO DA
ORGANIZAÇÃO VICTOR COSTA na TV-RIO - canal 13

VENDE-SE
Rica toalha de renda de Veneza, com 12 guardanapos, tenções de linho e toalhas da ilha da Madeira, taqueiro de cristofle, service de porcelanas para jantar, antigo velho Paris; tapetes persas, bandejas de prata; objetos de arte em porcelana, cristais, bronze, marfim, etc., pinturas de grandes mestres antigos e modernos, coleções de livros e outros artigos. Tudo de ocasião. Rua do Rosário 145 — Sobrado.

TODOS Cantam Sua Terra
OUÇA hoje à noite, às 21.05 horas, pela Rádio Nacional. Um programa que Você ouvirá com prazer.
Patrocínio da
CHIMICA BAYER
BAYER

...vencida uma luta árdua Após 28 Anos

Empreendimento Arroiado a Criação da Sede da APP

Homenageados, na Solenidade Inaugural, os Diretores de Jornais, Rádios e Televisão — Reconhecimento ao Brigadeiro Netto Dos Reis — O Discurso do Presidente Geraldo Alonso

— Foi um empreendimento arroiado a criação deste magnífico sede com que ora brindamos a classe publicitária — declarou inicialmente o sr. Geraldo Alonso, presidente da Associação Paulista de Propaganda, no ato inaugural da sua nova sede em São Paulo e acrescentou: — Vencemos uma luta árdua após 28 anos".

"Meus companheiros — prosseguiu o orador — ao concretizarmos os ânsios de mais de vinte anos de nossa classe inteira, que era precisamente a de possuir a sede que hoje lhe damos, cabe-me a honra de entregá-la solenemente aos publicitários de São Paulo, marcando, assim, uma nova etapa na vida dos profissionais da propaganda. Estão aqui reunidos, nessa esplendida assembléia, publicitários das mais diferentes categorias e setores, desde o diretor de agência ou de veículos ao funcionário, ao artista, ao técnico, aos quais devemos em grande parte o alto nível, o excelente padrão de propaganda em nosso Estado, o que vem provar, ofim, que a nossa sede não é propriedade de alguns, mas pertence aos publicitários todos de São Paulo, sem distinção de nomes ou funções que exerçam".

Frisou mais adiante: "Não poderia, nesta ocasião festiva, como presidente da A.P.P., de prestar nossa reconhecida homenagem aos nossos "sócios eternos", isto é, aos homens que tem a responsabilidade de dirigir os órgãos de imprensa escrita e falada e a televisão, aqui magnificamente representados por seus verdadeiros expoentes, esta ativa e corajosa imprensa que hoje oferece a seu público o mais atual e palpitante noticiário, graficamente perfeito e calcado nas mais modernas concepções do jornalismo, bem equipado e sólido, independente de grupos, atuante por si mesma. A essa imprensa de nossa terra é que agradecemos a excelência dos veículos que nos oferece para colocação da propaganda comercial, possibilitando à publicidade o alto grau de aperfeiçoamento atingido, de estilo próprio e aplaudida além fronteiras de modo entusiástico".

Após encerrar seu discurso, o sr. Geraldo Alonso fêz a entrega dos diplomas de Sócio Honorário a jornais, emissôras de rádio e televisão de São Paulo; homenageado, ainda, o Brigadeiro Netto dos Reis, paraninfo da festa.

Metalúrgicos Dão Prazo Até Quarta-Feira

AUMENTO OU GREVE

Foram ao Catete Solicitar a Interferência do Presidente da República — O Diretor do Departamento Nacional do Trabalho Promete Nova Proposta Dos Empregadores na Segunda-Feira

Em assembléia realizada, ontem, os metalúrgicos decidiram dar um último prazo aos patrões para a concessão do aumento de salário pleiteado. O novo prazo extingue-se na próxima quarta-feira, se até lá nada ficar decidido, será realizada nova assembléia para decretação da greve. Ontem, os metalúrgicos, representados pela diretoria do sindicato e delegados de fábricas, estiveram com o Presidente da República expondo a situação e pedindo interferência do Catete para solução do caso. Do encontro surgiu o compromisso do sr. Hildebrando Bisaglia de apresentar, na 2ª feira, nova proposta patronal. Enquanto isso, os metalúrgicos já iniciaram em tôdas as fábricas e oficinas os preparativos para a greve.

---

25 Razões Por Que Você Deve Estudar Relações Humanas

1.ª de uma série de cinco

Devemos estudar Relações Humanas:

1) Porque quase todos nós fomos criados mais pelos nossos pais, que não sabiam a nova técnica de Educação de Filhos. Como resultado crescemos desajustados ao enfrentar os problemas de vida;

2) Porque o estudo de relações humanas esclarece as causas dêstes desajustes e nos facilita vencê-los;

3) Porque aprendemos como os nossos instintos e emoções funcionam, o que nos ajuda a desenvolver o autocontrôle que por sua vez, nos permite conseguir maior felicidade e êxito na vida;

4) Porque a maior parte de nós não sabemos como ajustar-nos aos nossos problemas emocionais e mentais;

5) Porque a maior parte dos homens sofrem de vaidade excessiva, o que prejudica o seu êxito, por causar situações de alta tensão e ansiedade, que criam inimizade.

(Continuação dia 14 neste jornal).

O Prof. Louis F. James oferece um curso de Relações Humanas, para ambos os sexos, em moldes americanos, preparado com a cooperação de professores das grandes Universidades Americanas onde êle estudou. Aulas Diurnas e Noturnas, em Copacabana e no Centro. Para maiores informações telefonar para 52-1202. Matrículas à Avenida Churchill, 109, sala 703. Assista uma aula sem compromisso.

PÉROLAS CULTIVADAS. Colares de Pérolas e Pérolas Sôltas, grande sortimento, importação direta, a preços baratos. Avenida Rio Branco, 125 — 4.º andar.

Yoga Publicidade

O MAIS EMPOLGANTE PROGRAMA DA TELEVISÃO BRASILEIRA

"RESPONDA AO REI DA VOZ"

CONQUISTOU O PÚBLICO DESDE O PRIMEIRO DIA EM QUE APARECEU NA TV-RIO — CANAL 13 E ALCANÇOU, EM MENOS DE UM MÊS, OS MAIS ALTOS ÍNDICES DE AUDIÊNCIA.

RESPONDA AO REI DA VOZ

D I V E R T E

Com seu ritmo leve, o imprevisto de suas situações e com o entusiasta simpatia de seus animadores.

RESPONDA AO REI DA VOZ

I N S T R U I

Com a enorme variedade de suas perguntas sôbre História Universal, História do Brasil, Literatura estrangeira, Literatura Nacional, Música Popular, Música Clássica, Geografia, Esportes, e Conhecimentos em geral.

RESPONDA AO REI DA VOZ

E N R I Q U E C E

Com os variados prêmios que distribui tanto aos que comparecem ao Auditório da TV - Rio, quanto aos que acompanham o programa de casa.

Eis a relação dos prêmios até hoje distribuidos:

80 mil cruzeiros
10 mil cruzeiros
5 mil cruzeiros
2 mil e varios de 500 cruzeiros

RESPONDA AO REI DA VOZ

C O N T R I B U I

Para instituições de caridade às quais é destinado todo o dinheiro apurado com as vendas dos "coupons" numerados, com que o telespectador concorre pelo telefone de sua residência aos prêmios distribuidos no programa. Se V. quer concorrer de casa, dirija-se ao REI DA VOZ, Uruguaiana, 38-40, quase esquina de 7 de Setembro ou à TV - RIO, e adquira por *um cruzeiro apenas* (dinheiro êsse destinado a fins humanitários) um "coupon" numerado. Preencha-o com seu nome, endereço e *número do telefone* que vai usar e aguarde o sorteio dêsse "coupon". E se V. é inteligente e forte em conhecimentos gerais, frequente o auditório da TV - RIO e participe do Programa, podendo, assim, ganhar prêmios ainda maiores. *Note Bem:* se o seu telefone for sorteado, V. poderá ganhar até Cr$ 160.000,00 em apenas 15 segundos!

Veja e ouça, tôdas as segundas-feiras, às 21 horas, pela

TV - R I O — C A N A L 13

o mais comentado programa da cidade, agora comandado pelo grande animador de programas — CARLOS HENRIQUE.

RESPONDA AO REI DA VOZ

Ganhe prêmios de 20 - 40 - 80 e até Cr$ 160.000,00 comparecendo ao auditório ou respondendo, pelo telefone de sua própria casa.

Grupo formado pelo Sr. A. Medina e demais elementos da TV-RIO, Rei da Voz e o ganhador do premio de Cr$ 80.000,00.

O Sr. Antonio Salgado Garcia, alto funcionario da "Casa José Silva", residente à rua Caiuru, 220 apart. 4-A, vencedor do premio de Cr$ 80.000,00, 2.ª feira p. p.

Cerqueira Leite, Heber, Ary, e Medina fazendo entrega do cheque a outro felizardo, premiado com Cr$ 2.500,00.

O Sr. Medina brinda mais um vencedor dos inumeros premios de Cr$ 2.500,00.

O Sr. A. medina faz entrega ao Sr. Manoel Barcellos do cheque corrêspondente ao valor dos "coupons" adquiridos, e que se destina a fins humanitários.

"RESPONDA AO REI DA VOZ" além de conquistar o público carioca, atrai até aos estrangeiros, como a senhora da foto acima que, apesar de não falar português, procura informar-se a respeito com a secretária do maior programa atual de televisão.

"RESPONDA AO REI DA VOZ" é tão interessante, que até as crianças estão empolgadas com os seus programas.

Este Programa tem o patrocínio do

REI DA VOZ
Qualidade no presente — Garantia no futuro

Uruguaiana, 38/40 - quase esq. de 7 de Setembro

CINEMA TEATRO RADIO BOITES

TEATROS

OTELO
DE SHAKESPEARE • TRAD. DE ONESTALDO PENNAFORT
ÚLTIMOS DIAS
TEATRO DULCINA
32-5817
CIA. TONIA-CELI-AUTRAN

Amanhã às 21 horas — Próxima estreia: "A VIUVA D D ASTUCIOSA" DE GOLDONI

VILLON Mario BRASINI
Tereza AUSTREGÉSILO
TRÊS à Meia Luz
Será que as mulheres preferem os burros?
TEATRO de BOLSO
RESERVAS 27-3122 - A PARTIR DAS 14 HORAS

Amanhã às 21 horas — 5.ª feira às 16 e 21 horas
ULTIMAS SEMANAS
A seguir: "ALGUEM FALOU DE AMOR?"

AMANHÃ AS 21 HORAS

Amanhã às 21 horas — Bilhetes a venda

ANKITO
o famoso comico do cinema
AGORA NO TEATRO JARDEL
MULHERES NA PRAÇA
REVISTA DE MEIRA GUIMARÃES E VICTOR LIMA
COM ROSEMARIE SULQUER • NANCY MONTEZ
TITTO WILIAN E SEU BALLET
ARISTON • E UM NOVO TIME DE VEDETES
ULTIMA E DEFINITIVA SEMANA

Amanhã às 20.20 e 22.20 horas — Dom. vesp. às 16 horas

Amanhã às 21 horas — 5.ª feira vesperal às 16 horas

Amanhã às 21 horas — As 5.as e Doms. vesp. às 16 horas

AMANHÃ AS 20 E 22 HORAS

No TEATRO GINÁSTICO

TEATRO BRASILEIRO DE COMEDIA

Av. Graça Aranha, 187 — Reservas 42-4521
AMANHÃ AS 21 HORAS

"Divórcio Para Três"

VICTORIEN SARDOU
"Prêmio Governador do Estado S. Paulo 1953"
Com CACILDA BECKER, ZIEMBINSKI, FREDI KLEEMANN • e elenco Permanente do TBC.

Esta Comédia só Ficará em Cena 3 Semanas

Próxima estreia: "CASA DE CHA' DO LUAR DE AGOSTO"

TEATRO COPACABANA

Reservas pelo Telefone: 57-1818, ramal teatro
"OS ARTISTAS UNIDOS"
apresentam em 2.º MES DE SUCESSO

"Mademoiselle"

de Jacques Deval — Trad. Bandeira Duarte
Direção: GRAÇA MELLO — Cenário: FAUSTO ALBUQUERQUE — Modelos de JACYRA

2 ÚLTIMAS SEMANAS

DIA 4 DE JULHO: ESTRÉIA DE
"ACONTECEU NAQUELA NOITE"
(Le Tapage Nocturne) de Sauvajon

5.ª feira vesp. às 16 horas e à noite as 21,30 horas
AMANHÃ AS 21,30 HORAS

Caixas para Rádios

TOCA-DISCOS E TV
30 modelos diferentes em madeira de lei e os menores preços da praça. Adaptamos rádios e TV. aos móveis

RÁDIO TRUCCO
RUA VISCONDE DO RIO BRANCO, 35 1.º ANDAR
TELEFONES: 32-3101 e 52-0900

COLUMBIA PICTURES apresenta
Ouro Maldito
UMA NOVA ÉRA DE SUSPENSE NA MAIS TERRIVEL AVENTURA DOS ANAIS DO CRIME!
TECHNICOLOR

HOJE
HORARIO 2.4.6.8.10
ODEON
COPACABANA
BOTAFOGO
AMERICA
SANTA ALICE
LEOPOLDINA
MONTE CASTELO
ICARAI
CAPITÓLIO PETROPOLIS
6ª FEIRA
PIRAJÁ BONSUCESSO
MADUREIRA ABOLIÇÃO

"REPORTER ULTIMA HORA" 43-2241

UM SHOW DE TV
como ainda não se fêz no Brasil!
TODAS AS SEXTAS FEIRAS AS 20,30 HORAS
cassiomuniz follies
UMA revista completa, reunindo músicas, belas figuras femininas, comicidade, bailados e atrações especiais — situando toda a grande "cast" da Organização Victor Costa e os nomes mais expressivos do elenco da produtora Carlos Machado.
CARLOS MACHADO
DIRETOR
Uma nova grande iniciativa de
CASSIO MUNIZ S/A
Rua Senador Dantas, 74
APRESENTAÇÃO DA
ORGANIZAÇÃO VICTOR COSTA NA TV-RIO-canal 13

VENDE-SE

Rica toalha de renda de Veneza, com 12 guardanapos, lençóis de linho e toalhas da Ilha da Madeira; taqueiro de cristofle, serviço de porcelanas para jantar, antigo velho Paris; tapetes persas, bandejas de prata; objetos de arte em porcelana, cristais, bronze, marfim, etc., pinturas de grandes mestres antigos e modernos, coleções de livros e outros artigos. Tudo de ocasião. Rua do Rosário 145 — Sobrado.

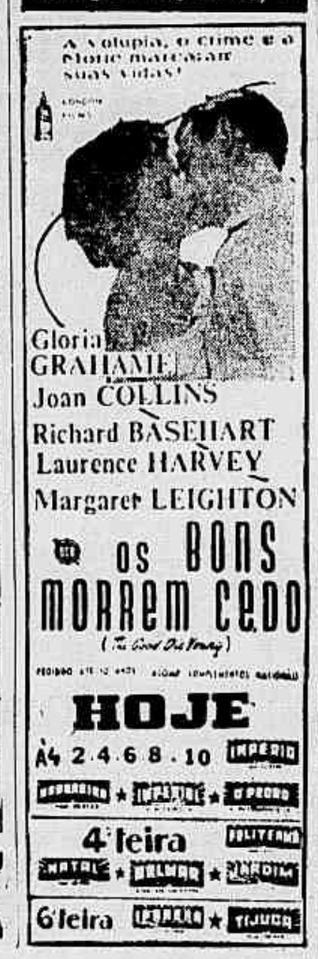

TODOS Cantam sua Terra
OUÇA hoje à noite, às 21.05 horas, pela Rádio Nacional. Um programa que Você ouvirá com prazer.
Patrocínio da
CHIMICA BAYER
BAYER

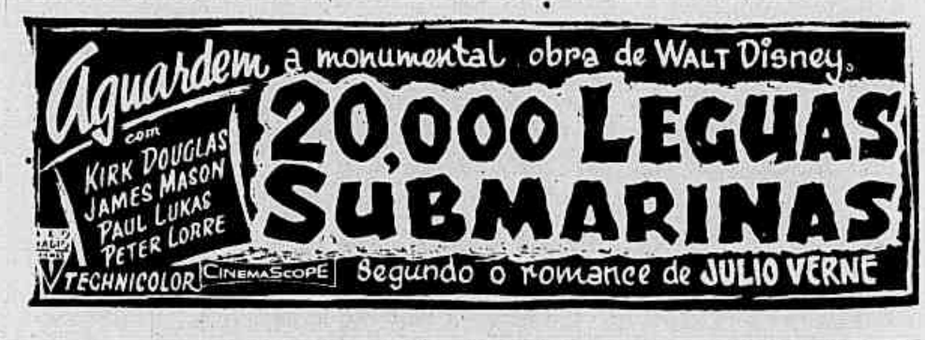

Vencida uma Luta Árdua Após 25 Anos

Empreendimento Arroiado a Criação da Sede da APP

Homenageados, na Solenidade Inaugural, os Diretores de Jornais, Rádios e Televisão — Reconhecimento ao Brigadeiro Netto Dos Reis — O Discurso do Presidente Geraldo Alonso

— Foi um empreendimento arroiado a criação deste magnífica sede com que ora brindamos a classe publicitária — declarou inicialmente o sr. Geraldo Alonso, presidente da Associação Paulista de Propaganda, no ato inaugural da sua nova sede em São Paulo e acrescentou: — Vencemos uma luta árdua após 20 anos".

"Meus companheiros — prosseguiu orador — ao concretizarmos os anseios de mais de vinte anos de nossa classe inteira, que era precisamente a de possuir a sede que hoje lhe damos, cabeme a honra de entregá-la solenemente aos publicitários de São Paulo, marcando, assim, uma nova etapa na vida dos profissionais da propaganda. Estão aqui reunidos, nessa esplendida assembléia, publicitários das mais diferentes categorias e setores, desde o diretor de agência ou de veículos ao funcionário, ao artista, ao técnico, aos quais devemos em grande parte o alto nível, o excelente padrão de propaganda em nosso Estado, o que vem provar, afinal, que a nossa sede não é propriedade de alguns, mas pertence aos publicitários todos de São Paulo, sem distinção de nomes ou funções que exerçam".

Frisou mais adiante: "Não poderia, nesta ocasião festiva, como presidente da A.P.P., de prestar nossa reconhecida homenagem aos nossos "sócios eternos", isto é, os homens que têm a responsabilidade de dirigir os órgãos da imprensa escrita e falada e a televisão, aqui magnificamente representados por seus verdadeiros expoentes, esta altiva e corajosa imprensa que hoje oferece a seu público o mais atual e palpitante noticiário, graficamente perfeito e calcado nas mais modernas concepções do jornalismo, bem equipada e sólida, independente de grupos, atuante por si mesma. A essa imprensa de nossa terra é que agradecemos a excelência dos veículos que nos oferece para colocação da propaganda comercial, possibilitando à publicidade o alto grau de aperfeiçoamento atingido, de estilo próprio e aplaudida além fronteiras de modo entusiástico".

Após encerrar seu discurso, o sr. Geraldo Alonso fêz a entrega dos diplomas de Sócio Honorário a jornais, emissôras de rádio e televisão de São Paulo: homenageando, ainda, o Brigadeiro Netto dos Reis, paraninfo da festa.

Metalúrgicos Dão Prazo Até Quarta-Feira

AUMENTO OU GREVE

Foram ao Catete Solicitar a Interferência do Presidente da República — O Diretor do Departamento Nacional do Trabalho Promete Nova Proposta Dos Empregadores na Segunda-Feira

Em assembléia realizada, ontem, os metalúrgicos decidiram dar um último prazo aos patrões para a concessão do aumento de salário pleiteado. O novo prazo extingue-se na próxima quarta-feira, se até lá nada ficar decidido, será realizada nova assembléia para decretação da greve. Ontem, os metalúrgicos, representados pela diretoria do sindicato e delegados de fábricas, estiveram com o Presidente da República expondo a situação e pedindo interferência do Catete para solução do caso. Do encontro surgiu o compromisso do sr. Hildebrando Bisaglia de apresentar, na 2.ª feira, uma nova proposta patronal. Enquanto isso, os metalúrgicos já iniciaram em tôdas as fábricas e oficinas os preparativos para a greve.

25 Razões Por Que Você Deve Estudar Relações Humanas

1.ª de uma série de cinco

Devemos estudar Relações Humanas:

1) Porque quase todos nós fomos criados mais pelos nossos pais, que não sabiam a nova técnica de Educação de Filhos. Como resultado crescemos desajustados ao enfrentar os problemas de vida;

2) Porque o estudo de relações humanas esclarece as causas dêstes desajustes e nos facilita vencê-los;

3) Porque aprendemos como os nossos instintos e emoções funcionam, o que nos ajuda a desenvolver o autocontrôle que por sua vez, nos permite conseguir maior felicidade e êxito na vida;

4) Porque a maior parte de nós não sabemos como ajustar-nos aos nossos problemas emocionais e mentais;

5) Porque a maior parte dos homens sofrem de vaidade excessiva, o que prejudica o seu êxito, por causar situações de alta tensão e ansiedade, que criam inimizade.

(Continuação dia 14 neste jornal).

O Prof. Louis F. James oferece um curso de Relações Humanas, para ambos os sexos, em moldes americanos, preparado com a cooperação de professores das grandes Universidades Americanas onde êle estudou. Aulas Diurnas e Noturnas, em Copacabana e no Centro. Para maiores informações telefonar para 52-1202. Matrículas à Avenida Churchill, 109, sala 703. Assista uma aula sem compromisso.

PÉROLAS CULTIVADAS
Colares de Pérolas e Pérolas Sôltas, grande sortimento, importação direta, a preços baratos. Avenida Rio Branco, 125 — 4.º andar.

O MAIS EMPOLGANTE PROGRAMA DA TELEVISÃO BRASILEIRA

"RESPONDA AO REI DA VOZ"

CONQUISTOU O PÚBLICO DESDE O PRIMEIRO DIA EM QUE APARECEU NA TV - RIO — CANAL 13 E ALCANÇOU, EM MENOS DE UM MÊS, OS MAIS ALTOS ÍNDICES DE AUDIÊNCIA.

RESPONDA AO REI DA VOZ

DIVERTE

Com seu ritmo leve, o imprevisto de suas situações e com o estusiante simpatia de seus animadores.

RESPONDA AO REI DA VOZ

INSTRUI

Com a enorme variedade de suas perguntas sôbre História Universal, História do Brasil, Literatura estrangeira, Literatura Nacional, Música Popular, Música Clássica, Geografia, Esportes, e Conhecimentos em geral.

RESPONDA AO REI DA VOZ

ENRIQUECE

Com os variados prêmios que distribui tanto aos que comparecem ao Auditório da TV - Rio, quanto aos que acompanham o programa de casa.

Eis a relação dos prêmios até hoje distribuidos:

80 mil cruzeiros
10 mil cruzeiros
5 mil cruzeiros
2 mil e varios de 500 cruzeiros

RESPONDA AO REI DA VOZ

CONTRIBUI

Para instituições de caridade às quais é destinado todo o dinheiro apurado com as vendas dos "coupons" numerados, com que o telespectador concorre pelo telefone de sua residência aos prêmios distribuidos no programa. Se V. quer concorrer de casa, dirija-se ao REI DA VOZ, Uruguaiana, 38-40, quase esquina de 7 de Setembro ou à TV - RIO, e adquira por *um cruzeiro apenas* (dinheiro êsse destinado a fins humanitários) um "coupon" numerado. Preencha-o com seu nome, endereço e *número do telefone* que vai usar e aguarde o sorteio dêsse "coupon". E se V. é inteligente e forte em conhecimentos gerais, frequente o auditório da TV - RIO e participe do Programa, podendo, assim, ganhar prêmios ainda maiores. *Note Bem:* se o seu telefone for sorteado, V. poderá ganhar até Cr$ 160.000,00 em apenas 15 segundos!

Veja e ouça, tôdas as segundas-feiras, às 21 horas, pela

TV - RIO — CANAL 13

o mais comentado programa da cidade, agora comandado pelo grande animador de programas — CARLOS HENRIQUE.

RESPONDA AO REI DA VOZ

Ganhe prêmios de 20 - 40 - 80 e até Cr$ 160.000,00 comparecendo ao auditório ou respondendo, pelo telefone de sua própria casa.

Grupo formado pelo Sr. A. Medina e demais elementos da TV-RIO, Rei da Voz e o ganhador do premio de Cr$ 80.000.00.

O Sr. Antonio Salgado Garcia, alto funcionario da "Casa José Silva", residente à rua Carurú, 220 apart. 4-A, vencedor do premio de Cr$ 80.000,00, 2.ª feira p. p.

Cerqueira Leite, Heber, Ary, e Medina fasendo entrega do cheque a outro felizardo, premiado com Cr$ 2.500,00.

O Sr. Medina brinda mais um vencedor dos inumeros premios de Cr$ 2.500,00.

O Sr. A. medina faz entrega ao Sr. Manoel Barcellos do cheque correspondente ao valor dos "coupons" adquiridos, e que se destina a fins humanitários

"RESPONDA AO REI DA VOZ" além de conquistar o público carioca, atrai até aos estrangeiros, como a senhora da foto acima que, apesar de não falar português, procura informar-se a respeito com a secretária do maior programa atual de televisão.

"RESPONDA AO REI DA VOZ" é tão interessante, que até as crianças estão empolgadas com os seus programas.

Este Programa tem o patrocínio do

REI DA VOZ
Qualidade no presente ♪ Garantia no futuro

Uruguaiana, 38/40 - quase esq. de 7 de Setembro

Yoga Publicidade

Penultima Hora

TIRAGEM
So encalha na
ULTIMA HORA

6-6-56 ★ Um Jornal Feito na Vespera ★ N.º 252

PIADAS INTERNACIONAIS

O JUIZ — Eu tenho de lhe dar 20 dólares ou 10 dias de prisão.

O DELINQUENTE — Eu fico mesmo com os 20 dólares.

("Best Jokes")

■

O marido para a mulher que fazia regime: "Creio que você vai começar a perder pêso. Fui despedido hoje"

("Post")

■

A náufraga, numa ilha, apontando um revólver nas costas do náufrago, enquanto avistam um navio ao longe: "Lembre-se que primeiro êles terão que nos casar; só depois iremos embora..."

("New Yorker")

DIREÇÃO

NESTE SENTIDO

ÊLE — Aposto 2 cruzeiros como sou capaz de beijá-la sem lhe tocar.

ELA — Apostado.

ÊLE — (Depois de beijá-la) Pronto.

ELA — Mas você me tocou!

ÊLE — Tem razão, você ganhou. Tome os 2 cruzeiros.

("El Hogar")

AGUARDE, BREVE
Suplemento Especial de
"PENULTIMA HORA"
(Edição de Aniversário)

MANCHETE

3.600 Cruzeiros: Foi o Máximo Que Conseguiram Fazer Pelo Salário-Mínimo

DEFINIÇÕES

TELEGRAMA é a única forma de a gente dizer alguma coisa medindo as palavras.

■

ARMARIO EMBUTIDO é um pedaço da nossa casa que entra pelas paredes.

■

CAMPAINHA é êsse botãozinho que irrita o que está de fora quando não funciona, e que irrita o que está de dentro — quando funciona.

Pensamento de Plantão

Nosso departamento fotográfico demora tanto a revelar os filmes que só hoje nos entregaram a cópia da fotografia do nosso diretor

Segrêdo é uma confissão que circula de ouvido em ouvido e quando chega ao ouvido de uma mulher passa a circular de bôca em bôca.

leon eliachar

- UM JORNAL PARA LER DEITADO - UM JORNAL PARA LER DEITADO -

BETTE DAVIS, a notável atriz do cinema americano, foi vencedora de quatro "Oscars". Os que recebeu, jamais-lhe-faltaram com muita justiça, É muito ser a mereceu e tudo ganhou...

"ESTRÊLAS" DO MUNDO INTEIRO SONHAM COM "TIO OSCAR" ...

(25 Centímetros, Bronze Chapeado a Ouro)

HELEN HAYES, a extraordinária atriz dos palcos e do cinema dos Estados Unidos (mais do teatro, evidentemente, há muitos anos...), a sua "Oscar" de melhor atriz de 1931-32, que lhe foi entregue em "O picanço de Nicholson Chanler".

De PIERRE VOLTA (Copyright PFI, Exclusivo Para ULTIMA HORA)

TIO OSCAR, como muitos o chamam, mas seu prêso nome é Oscar Pierce, irmão também é o mesmo. Não envelheceu nem um pouco, e embora o seu companheiro seja desenxabido e resignado por natureza, não parece ter mais do que 100 décadas.

Já devem ter compreendido que se trata de estatueta de 25 centímetros e 4 milímetros de altura que pertence o sono das mais fabulosas estrêlas do cinema, e que é disputada com denodo, e até com unhas e dentes, pelos artistas de todo o mundo, sendo a consagração máxima a que pode aspirar um "astro" ou uma "estrêla" de Hollywood, ou de qualquer outro centro cinematográfico, pois a "Oscar" é outorgada anualmente pela Academia de Artes e Ciências Cinematográficas de Hollywood, e é tida como a mais alta recompensa artística. Acharo que um cavalheiro armado seria o bonitão ou o rebelde predileto nos

produzem mais obras dêste alto quilate.

O leitor aulli achará talvez que três quilos de ouro valem bem mais do que 100 dólares e, nisto não está errado. Mas "Tio Oscar" não é de ouro maciço e simplesmente bronze chapeado a ouro.

Como Nasceu Tio Oscar

O "oscar" nasceu sem nome. Quando foi criado o prêso em 1927 e durante os cinco anos seguintes, era chamado apenas como "a estatueta". Ao fim de uma reunião do comitê de direção da Academia, o diretor artístico da Metro-Goldwyn-Mayer, Cedric Gibbons, fêz um esbôço de uma estatueta que é tida como a mais apropriada. Tomou da

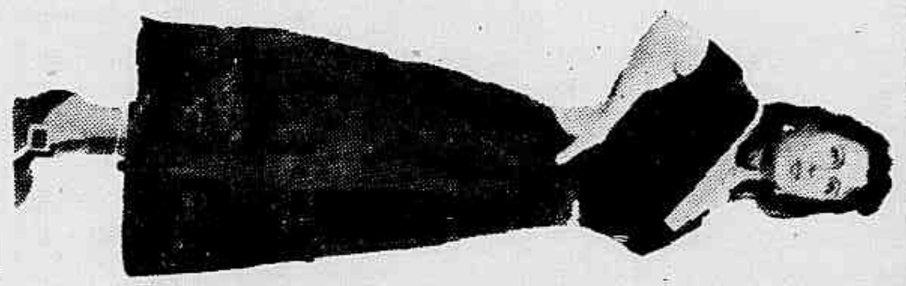

WILLIAM HOLDEN, que decide alguns um dos melhores atores com que conta atualmente Hollywood, teve a sua oportunidade de vencer a colleção "Oscar" com "Stalag 17" (O Inferno 17), de Billy Wilder

Hedda Hopper Tornou-se a Cronista Número 1 de Hollywood

Por CARMEN BOILEAU — (Copyright PFI, Exclusivo Para ULTIMA HORA)

HEDDA Hopper, que, juntamente com Elsa Maxwell e Louella Parsons, forma o trio mais célebre de Hollywood, é celebre muito pela sua língua ferina, pela extravagância dos seus chapéus e pela sua inimizade com a atriz Joan Crawford. Ninguém sabe ao certo de onde ela veio, nem como conseguiu a sua posição de destaque. Sabe-se apenas que, de uma hora para outra, ela se tornou a cronista número um de Hollywood, e que hoje em dia ninguém ousa desafiar o seu poder. Recentemente, em Paris, Hedda Hopper, inadvertidamente, circulou uma anedota a respeito dêle...

— À Sra. é Hedda Hopper, não é?

— Sim, sou eu mesmo. Como me reconheceu?

Hopper para entrevistá-la, viu um enorme chapéu avançando por sua direção. Por cima dêle, só podia ser Hedda Hopper.

— Não deve ser fácil escrever a verdade tôda sobre as "estrêlas", observou o jornalista.

— Sim, é bem difícil...

— Uma vida privada como um tal astro? Não, isso não existe quando se quer vencer. Eu escolhi meu ofício como substitutivo de vida privada. Não tenho marido e, aliás, não disponho de tempo para isso para ser uma mulher doméstica e que não poderia fazer a felicidade de um homem. Assim, entre uma carreira e um marido, escolhi a primeira.

— Quando ela se casou, deu-lhe a receita para uma vida feliz: "Não pense que sua mulher terá sempre a mesma opinião que você, que estará sempre de acôrdo com os seus desejos. Quando ela tiver uma opinião diferente da sua, deixe-a em paz! A receita provou ser boa e pelo que sei, o casal vive muito feliz.

Neste momento, a secretária de "Miss" Hopper entrou para lembrar o programa do dia: a entrevista com um ator, um artigo a escrever, um convite de um coquetel, uma festa de caridade, uma reunião em casa dela.

Sem dúvida, um programa pesado para uma mulher de sua idade, mas Hedda Hopper... ela não pensa nisso, absolutamente, e continua com o mesmo ritmo enlouquecido, e o mesmo que se chama: Hedda Hopper...

VIVIEN LEIGH, famosa artista inglêsa e esposa de Sir Laurence Olivier, começou magnificamente em Hollywood, ganhando o "Oscar" da temporada pela sua excelente desempenho em "E o vento levou..."

CLIFTON WEBB, conhecido ator de Hollywood, venceu duas vêzes o "Oscar" de melhor intérprete masculino, sobrepujando todos os seus rivais. Mas depois, com exceção de "Mister Belvedere Goes to College" (Mister Belvedere Vai à Escola), nunca mais conseguiu nada de importante...

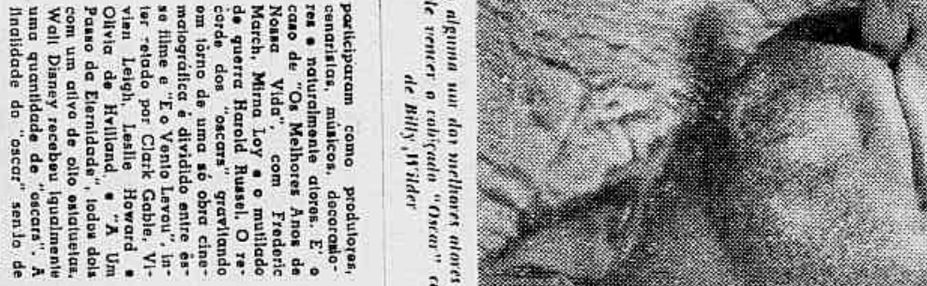

WILLIAM HOLDEN, que decide alguns um dos melhores atores com que conta atualmente Hollywood, teve a sua oportunidade de vencer a colleção "Oscar" com "Stalag 17" (O Inferno 17), de Billy Wilder

ANNA MAGNANI, grande atriz italiana, foi premiada com o "Oscar" de melhor intérprete feminino. Conseguindo também o último "Oscar" com a sua interpretação em "Selvagem". Ao lado, Shirley Dolle Rose de "A Rosa Tatuada", filme baseado na peça de Tennessee Williams

um tôpo e desenhou oli mesmo um esbôço de cada ao lado. Depois o prendeu com um alfinete e disse: "Isto é o que eu quero". Um jornalista que se achava presente, jocosamente, lhe disse: "Se você ganhar um 'Oscar' por êste chapéu, eu lhe prometo que o meu jornal anda com a revolução de que o pessoal do "Tio Oscar". O querreiro sem ser ferido. Miss Hayes é na realidade, um prêmio em seguida do grau. Charles Oscar Pierce, e pertence a uma rica família de planteiros do Oeste. Depois de ter feito bonitos papéis de "leading lady" em vários filmes, Miss Hayes resolveu abandonar o cinema e voltar ao teatro. Foi quando Miss Herrick mais tarde declarou que a atriz "Miss" Herrick é na realidade, um prêmio em seguida do grau. Charles Oscar Pierce, e pertence a uma rica família de plantadores